UN BOEING ALITALIA ATTERRA IN FIAMME A CANBERRA

CANBERRA — Un «Boeing 747» dell'Alitalia con 116 passeggeri e 19 persone di equipaggio ha compiuto stamane un atterraggio di emergenza all'aeroporto di Canberra in seguito all'incendio di un motore. I passeggeri hanno proseguito per Melbourne su aerei australiani.

MILANO: "Fra diciassette giorni la fine del mondo,, - Paura!

Servizio a pagina 3

Pag. 14 - TERRORISMO: COME CAMBIANO I SERVIZI DI SICUREZZA

Anno 109 - Numero 263 Torino - Via Marenco 32 - Centr. tel. 65661 - Selez. passante 6568(**) L. 200 (arretrati il doppio) - (Sped. abbonam. postale G. 1/70) Martedì 22 Novembre 1977

STAMPA SERA

QUOTIDIANO D'INFORMAZIONI

JUVE COSMOS TRA UN ANNO?

PAGINA 18

A Villanova d'Asti e presso Greggio

4 MORTI PER IL GELO

Ecco il groviglio di auto e camion stamane, sulla Torino-Piacenza

Incidenti e paurosi tamponamenti a catena sulle strade del Piemonte

Serv. alle pagg. 2 e 5

BIELLA - PRECIPITA CON LA "500,, NELLO STRONA: MORTA

BIELLA — Una «500» condotta da Caterina Sberse, di 45 anni, nei pressi di Cossato, stamane è uscita di strada, probabilmente a causa della patina di ghiaccio formatasi sull'asfalto ed è precipitata nel torrente Strona con un volo di alcune decine di metri rimanendo completamente sommersa. La donna è morta. La macchia ha messo in allarme il proprietario di un laboratorio artigiano, che ha avvisato i carabinieri. L'auto è stata poi tratta a riva dai vigili del fuoco.

TORINO

Stamane 4 colpi alle gambe mentre cambia le gomme

(Servizio a pagina 7)

IL PUNTO

di ENNIO CARETTO

DUE grandi quotidiani, *Il Corriere della Sera* e *La Repubblica* muovono oggi gravi accuse a Torino. Non a caso, dicono, il terrorismo è esploso nella nostra città. Torino «è un laboratorio dove si colgono in modo più forte che altrove le contraddizioni di una società in crisi» (*Corriere della Sera*). Torino «è eterogenea, ammalata, spesso ingovernabile... con ambiguità, e anche solenni porcherie e madornali errori» (*La Repubblica*). Dei mali di Torino, asseriscono i due quotidiani, sono direttamente responsabili l'industria — la Fiat innanzitutto — e i partiti, due facce del potere che non hanno saputo favorire «il proselitismo della democrazia».

Il motivo delle accuse è l'indifferenza che *Il Corriere della Sera* e *La Repubblica* hanno creduto di ravvisare nei torinesi di fronte all'attentato a Carlo Casalegno (c'è anche qualcos'altro, che non torna a onore dei due grandi quotidiani, e cioè una polemica nascosta con *La Stampa*, la quale non è stata dello stesso avviso).

La nostra opinione è che l'indifferenza verso il terrorismo non sia un fenomeno degenerativo soltanto di Torino, ma dell'Italia intera; e che le contraddizioni cittadine altro non riflettano se non quelle nazionali. *Il Corriere della Sera* e *La Repubblica* hanno però ragione nell'indicarci come il banco di prova del confronto tra il terrorismo e la democrazia. Per il suo tessuto sociale, per la sua potenza industriale, per la sua storia politica, Torino ingigantisce e deforma i problemi. E' tempo che i torinesi facciano un esame di coscienza. *Stampa Sera* apre le sue pagine al dibattito. Scriveteci.

Tutto sul Toro a Bastia

Castellini rientra

Il Torino è a Bastia dove domani sera incontrerà la squadra locale per la Coppa Uefa. La squadra di Radice, dopo la prova non troppo convincente contro il Napoli, cerca un pronto rilancio. E' prevedibile che il Bastia attaccherà, cercando di accumulare un certo margine per la partita di ritorno a Torino, ma i granata sono certi di poterne respingere gli attacchi. Tra i granata rientra Castellini dopo la lunga squalifica mentre mancherà nuovamente Zaccarelli per lo stesso motivo.

NELLA FOTO: I CORSI ★ IL SERVIZIO A PAGINA 17

DOPO LA NEVE, MEZZA ITALIA A DISAGIO

ARRIVA IL GELO

Con un mese esatto di anticipo sul calendario astronomico, l'inverno è «esploso» in tutta Italia. Neve e freddo, da ieri, si sono abbattuti dal Nord al Sud e le previsioni parlano di recrudescenza dei fenomeni atmosferici. Unici a gioire della situazione gli operatori delle stazioni invernali e gli sciatori, che — da domenica prossima — potranno ridedicarsi al loro sport.

In Val d'Aosta la neve ha attecchito. Aosta è bianca; nell'alta Valle (a Cervinia e Courmayeur) ci sono già trenta centimetri di neve.

Il maltempo non ha risparmiato neppure la Riviera ligure. Le Alpi Marittime ne sono ricoperte: particolarmente innevato l'entroterra del Ponente, mentre il Levante (tra Chiavari e Sestri) è stato colpito da una violenta mareggiata che ha interrotto per alcune ore la ferrovia nei pressi di Lavagna.

Anche la Lombardia è stata colpita da un fastidioso nevischio misto a pioggia: soltanto nell'Oltrepò pavese sono rimasti sul terreno pochi centimetri di neve.

In Alto Adige difficoltà per gli automobilisti oltre gli ottocento metri. Occorrono le catene ai valichi del Brennero, di Resia, Prato Drava e Tubre. Circolazione difficoltosa anche in Trentino.

Bufera di neve, ieri pomeriggio, sull'Appennino Emiliano. Una robusta nevicata ha mobilitato gli spartineve dell'Anas sull'autostrada del Sole nel tratto Bologna-Firenze, dove gli automobilisti sono stati disturbati anche da forti raffiche di vento.

ATTENTI AI PEDONI SULL'ASFALTO GELATO

GIUSEPPE ALBERTI

La neve caduta ieri a Torino (dopo alcuni giorni di bel tempo) ha preso alla sprovvista gli automobilisti. Infatti, gli uffici delle società di assicurazione sono stati presi d'assalto dagli assicurati vittime di tamponamenti a catena, di scontri agli incroci e così via. A contribuire alla crescita del numero degli incidenti hanno concorso i pedoni i quali, molto spesso, nell'attraversare frettolosamente la strada, hanno creato non pochi rischi alla circolazione.

I consigli alla prudenza non sono quindi fuori luogo: accertarsi che i pneumatici siano a pressione giusta e che il battistrada abbia sufficiente aderenza al suolo; in mancanza di vetro termico posteriore usare gli speciali antiappannanti che si trovano in commercio; mantenere la distanza di sicurezza col veicolo che precede (questa cambia a seconda dello stato della pavimentazione); rallentare ulteriormente all'approssimarsi d'un incrocio, anche se regolato da semaforo; usare i fari in caso di scarsa visibilità; se un gruppo di pedoni è in attesa di attraversare un incrocio non fidarsi della loro immobilità, uno di essi può sbucare improvvisamente. In questo caso la frenata con neve può rendersi inefficiente.

Infine, nella malaugurata ipotesi di scontri, rivolgersi al soccorso Aci o, se si è certi della serietà d'un altro soccorritore, provvedere al suo intervento. Naturalmente le generalità dei testimoni sono indispensabili per appurare la verità su come si è verificato il sinistro così come lo è rilevare l'esatto nome della compagnia assicuratrice dell'avversario (ad esempio, di Lloyd ne ne sono almeno una mezza dozzina) poiché basta un nome errato per invalidare e far perdere tempo e danaro per la sua identificazione.

RIAPRONO I CENTRI DEL PIEMONTE

E in montagna già si scia

Conto alla rovescia per la stagione invernale e le stazioni sciistiche: dopo un lungo periodo di sole che ha tenuto in apprensione i sempre più numerosi appassionati dello sci, è finalmente arrivata la neve. Ed in abbondanza, anche. La temperatura molto fredda, poi, serve ottimamente per creare un fondo ideale per le piste. La Val d'Aosta sembra; almeno per ora, la più fortunata.

CERVINIA. La condizione di ottimo innevamento si riproduce anche quest'anno.

COURMAYEUR. Per la stazione ai piedi del Monte Bianco quella di questi giorni è già la seconda nevicata. Fra le due precipitazioni ci sono stati alcuni giorni di temperatura freddissima (meno 10 gradi) che è servita per creare una base compatta. Sulle piste più basse c'è circa un metro di neve; in alto si arriva a due. Le funivie incomincieranno a girare venerdì.

SAUZE D'OULX. Ha nevicato ininterrottamente da domenica notte fino a ieri sera. Ora c'è il sole e fa piuttosto freddo. In paese ci sono 40 cm di neve, sulle piste in alto si arriva al metro. Gli impianti apriranno sabato.

SESTRIERE. I 2033 m d'altitudine costituiscono questa volta un problema. La neve caduta, soprattutto sulle piste più in alto, è stata spazzata dal vento tanto che non si è ancora deciso se aprire o meno gli impianti già da questo fine settimana. In paese ci sono 50 cm di neve.

LIMONE. Anche qui non s'è ancora deciso quando inaugurare la stagione. In basso sono caduti, fra domenica sera e ieri pomeriggio, circa 40 cm di neve.

Speriamo ora che tutti — responsabili delle stazioni e sciatori — abbiano ancora un po' di pazienza perché se si permette ad orde di sciatori di grattare via subito la prima neve se ne porteranno poi le conseguenze per tutto l'anno.

IL TEMPO CHE FARA'

Situazione: permangono sulle regioni italiane condizioni di maltempo. **Tempo previsto:** sulle regioni nord-occidentali, da poco nuvoloso a temporaneamente nuvoloso, con nevicate sui rilievi alpini al di sopra di 800 metri. Sulle rimanenti regioni molto nuvoloso o coperto con piogge ed isolata attività temporalesca. Nevicate sui rilievi dell'Appennino centro-settentrionale al di sopra dei 1500 metri. Tendenza a schiarite sulla Sardegna e sulle regioni centrali tirreniche. **Temperatura:** in diminuzione al Nord e successivamente al centro e al Sud.

In Italia

Bari	0	+13
Firenze	+ 2	+13
Genova	+ 3	+ 7
Milano	+ 1	+ 4
Napoli	+ 2	+14
Roma	+ 2	+15
Venezia	+ 1	+ 9

All'estero

Bruxelles	+ 6	+13
Madrid	+ 4	+11
Mosca	+ 1	+ 2
Nuova York	+ 3	+ 8
Parigi	+ 4	+ 8
R. de Janeiro	+14	+31
Tokyo	+ 8	+18

STAMPA SERA
Direttore responsabile Ennio Caretto
Editrice LA STAMPA S.p.A.
Presidente Giovanni Giovannini
Amministratore Delegato e Direttore Generale Umberto Cuttica
Consiglieri Vittorino Chiusano, Giulio De Benedetti, Carlo Masseroni, Cesare Romiti
Sindaci Alfonso Ferrero (pres.), Pierluigi Bertola, Secondino Rioffo

© 1977 Ed. LA STAMPA S.p.A.

CERTIFICATO N. 3 DEL 22-12-1976

TEMPERATURE DI TORINO

massima	+ 3,4
minima	— 1,2
media	+ 2,0

Rilevazioni del **Servizio meteorologico dell'Aeronautica militare di Caselle** alle ore 8: pressione a livello del mare 1003 mb; umidità 90 per cento. Cielo poco nuvoloso. Temp. max +1,7; min. —5,4; media —0,3. **Previsioni:** cielo in prevalenza poco nuvoloso. Venti deboli. Visibilità buona, salvo riduzioni per nebbia.

LA TREDICESIMA A RATE? NO DEI SINDACATI

ROMA — No, la tredicesima non si tocca. Questa più o meno la risposta che i sindacati hanno dato alla richiesta della Unione Consumatori di «scaglionare» la tredicesima mensilità.

«Il discorso non si pone nemmeno — hanno detto in Cgil — i problemi che il sindacato sta affrontando sono più ampi e investono l'intera struttura del salario. Chi pensa che scaglionando la tredicesima si possa risolvere il problema dell'aumento vertiginoso dei prezzi in concomitanza con la fine dell'anno, non ha capito che i provvedimenti dovrebbero essere di ben altra natura».

Vigevani, segretario generale della Fulc, ha aggiunto che «è necessario operare in altri modi sull'aumento indiscriminato dei prezzi e comunque senza sottrarre soldi ai lavoratori. Le spinte inflazionistiche — ha proseguito — si combattono con provvedimenti che non devono coinvolgere il potere d'acquisto dei salari, ma devono invece partire direttamente dal governo che deve imporre misure di politica economica che controllino le speculazioni».

Il segretario dei metalmeccanici Enzo Mattina ha sottolineato come sia vero che in questo periodo ci siano «grosse manovre speculative. Ed è contro quelle manovre che il governo deve combattere».

GLI ERRORI SUI CONTROLLI DELLA VELOCITA'

IL MULTANOVA SBAGLIA (SE FA MOLTO FREDDO)

ROMA — Tutti possono sbagliare, anche gli «Autovelox», i «Multanova», «Trafficorder»: questi i nomi dei rilevatori di velocità che operano sulle strade italiane. Le caratteristiche, l'uso e gli errori di questi apparecchi sono stati illustrati da Maurizio Crisafulli, ingegnere capo del ministero dei Lavori Pubblici-Ispettorato circolazione e traffico.

«Ogni misura umana è sempre sbagliata, cioè affetta da errori»: così esordisce l'ing. Crisafulli, ricordando un principio incontrovertibile dell'ingegneria. «Vi è l'errore assoluto — prosegue — dovuto alla precisione dello strumento di lettura; l'errore sistematico per errato posizionamento della base di misura o imprecisa posizione dell'emittente radar; errore accidentale per improprio uso dello strumento; errore soggettivo, cioè di apprezzamento».

L'elencazione di queste imperfezioni degli strumenti fa sperare ai trasgressori dei limiti di velocità di farla franca? «Per quanto sia accurata la misura e scrupolosamente attento il tutore dell'ordine — risponde Crisafulli — almeno uno di questi errori dovrà essere sempre valutato, e quindi da "scalare" a favore del presunto automobilista trasgressore».

Per il «Trafficorder», di fabbricazione tedesca, il tecnico del ministero spiega che l'errore assoluto di lettura, data la precisione dello strumento, si aggira sul 3 per cento. Per dimostrarlo Crisafulli ha fatto ricorso a formule matematiche.

«Ma il tallone di Achille di questi strumenti — ha proseguito — è l'errore accidentale dovuto a motivi elettronici. Il "Trafficorder" e simili sono vecchi di circa 10 anni. Allora si usavano i superati transistor a germanio per alcuni circuiti di potenza, nonché microcircuiti integrati della "serie 74". I costruttori garantivano la bontà di questi strumenti solo per intervalli di temperature di funzionamento comprese tra zero gradi e più 70 gradi ed in alcuni casi da zero a più 40 gradi. Pertanto — precisa Crisafulli — è prudente evitare l'uso di tali apparecchi elettronici sia quando fa molto freddo, sia in particolare in estate, a meno che l'apparecchio non sia tenuto all'ombra».

r. s.

VENTO DI CRISI SUL GOVERNO PER IL BILANCIO 1978

Pandolfi si oppone a nuove tasse ma Stammati ci «stangherà»

ROMA — La stangata fiscale divide il governo: in particolare contrastano le opinioni del ministro del Tesoro, Stammati, e quelle del suo collega delle Finanze, Pandolfi. Un contrasto che è destinato a palesarsi in questa settimana, in occasione del vertice economico interministeriale che il presidente del Consiglio convocherà probabilmente per venerdì.

Gaetano Stammati sarebbe favorevole a un inasprimento delle imposte per fronteggiare il continuo aumento della spesa statale; Pandolfi invece pensa che sia opportuno ridurre al minimo l'incidenza di nuove imposte, che il Paese non sarebbe in grado di sopportare.

In particolare, si discute sull'opportunità di dotare i Comuni di una forma impositiva propria. «*Sovraimposizione ai tributi diretti, e un'imposta sui cespiti immobiliari*», come ha dichiarato Stammati; Pandolfi sostiene, al contrario, che la sostituzione, con la nuova imposta immobiliare, della vecchia imposta «*non potrà essere attuata se non fra due o tre anni, dopo il riordinamento del catasto*».

Il vertice tratterà di un ampio ventaglio di inasprimenti: si continua a parlare della benzina, di ritocchi all'Iva, di aumenti per acqua, energia elettrica, gas, latte, trasporti urbani, ferrovie e telefoni. I Comuni dovranno aumentare le imposte locali già in vigore sulla nettezza urbana e sulla pubblicità. Sarà prospettata anche una forma di partecipazione dei malati al pagamento delle visite mediche mutualistiche. E si parlerà della revisione delle aliquote di imposizione fiscale al disopra dei quindici milioni annui di reddito.

Più in generale, il vertice dovrà indicare le linee di rilancio produttivo, e di controllo della spesa pubblica; anche alla luce dei pesanti attacchi che da più parti sono stati mossi all'attività (o meglio inattività) del governo, e al bilancio dello Stato.

Già La Malfa aveva annunciato il voto contrario del suo partito al bilancio di previsione del '78 («*È una cosa pazzesca*»); ieri la stessa strada è stata imboccata dal segretario del pli, Zanone, e voci analoghe circolano nella segreteria del psdi.

Restano 7 giorni per autotassarsi

Rimangono ancora soli sette giorni utili ai circa due milioni di contribuenti interessati al pagamento dell'autotassazione d'autunno che, come è noto, riguarda coloro che nel luglio scorso hanno pagato un'imposta superiore alle 250 mila lire.

Con l'approssimarsi della scadenza il ministero delle Finanze, che già in questi giorni ha provveduto a far pubblicare sui principali quotidiani italiani un prontuario che illustra le modalità del versamento, ha diffuso ieri una circolare per dissipare gli ultimi possibili dubbi in materia.

In essa si ricorda che sono tenuti al pagamento, da effettuarsi in banca, solo quei contribuenti che abbiano versato un'imposta in luglio superiore alle 250 mila lire. L'importo è fissato nella misura del 75 per cento di quanto pagato quest'estate.

Quei coniugi che avessero presentato una dichiarazione dei redditi congiunta sono tenuti al pagamento solo se la singola imposta di ciascuno ha superato il tetto delle 250 mila lire. Se un coniuge ha pagato 400 mila lire in luglio e l'altro 200 mila, solo il primo è tenuto a versare l'acconto fissato, in tale ipotesi, in 300 mila lire.

DOPO LA VECCHINA, UN ALTRO JELLATORE A MILANO

"9 dicembre (è sicuro!) LA FINE DEL MONDO,,

MILANO — Forse mancano 17 giorni alla fine del mondo. C'è un dépliant che lo annuncia. Stampato in carta patinata, circola nei bar, negli uffici. Qualche copia è stata trovata perfino nelle redazioni dei giornali. Chi è che lo diffonde? Mistero. Dopo l'esperienza della «vecchina», che appena un anno fa aveva predetto terremoti e disastri, adesso Milano si ritrova a fare i conti con questo nuovo, anonimo menagramo.

Secondo le previsioni del dépliant, il 9 dicembre sarà *«un giorno drammatico e definitivo per l'universo»*. Ma cosa succederà esattamente? Il menagramo non lo dice. Annuncia con estrema precisione che *«tutto avrà inizio alle ore tredici e durerà per altri due minuti»*, ma, puntualità a parte, preferisce non sbilanciarsi troppo.

«L'evento del nove dicembre — dice — *potrà essere molto spettacolare o appena percettibile, ma determinante. Qualcosa di veramente grosso per l'universo»*. E la notizia, come è arrivata? Semplice: *«C'è un uomo tra noi* — spiega sempre il dépliant — *in tutto simile a noi, ma che funziona da radio ricevente e trasmittente fra madre materia e l'umanità»*. Chiaro?

Il menagramo, tra l'altro, impartisce anche delle direttive: *«L'umanità deve essere avvertita. Tutti, quindi, devono diffondere con ogni mezzo questa notizia e preparare le genti all'evento»*.

Suspense. Il menagramo manterrà l'anonimato? Farà come la «vecchina» dell'anno scorso che, dopo aver seminato i suoi biglietti catastrofici sui taxi di mezza Milano, è svanita nel nulla, forse vergognandosi.

E' più probabile, però, che una fuga di notizie diffonda un nome, e magari anche un indirizzo. Ad esempio quello dello «studio» del mago o veggente o medium che presumibilmente ha pagato le spese di stampa dei dépliants e adesso spera di vedere accorrere una vera folla attorno alla sua sfera di cristallo. A chi lo desidera, fornirà, privatamente, notizie più dettagliate sulla fine del mondo. In cambio di un congruo onorario, naturalmente.

s. co.

Morto stamane il card. Traglia Ex Vicario di Roma

CITTA' DEL VATICANO — E' morto stamane alle 4 in una clinica romana il cardinal Luigi Traglia, decano del Sacro Collegio. Aveva 82 anni: era nato ad Albano Laziale (Roma) il 3 aprile 1895. Eletto vescovo da Pio XI nel 1936, è stato per più di venti anni vice gerente di Roma. Fu promosso cardinale da Giovanni XXIII nel Concistoro del 1960 e promossoCardinal Vicario per la città di Roma alla morte del cardinal Micara. Successivamente, fu nominato da Paolo VI Cancelliere di Santa Romana Chiesa.

IL TORINESE DI MAJO RINUNCIA AL 1° POSTO

La "B & B Italia,, in avaria nel giro intorno al globo

E' in avaria la «B & B Italia», la sedici metri in legno considerata tra le più belle barche costruite dalla Sangermani, che fino a sabato scorso si trovava al comando, su 15 concorrenti, nella regata intorno al mondo. Lo skipper, il torinese Corrado Di Majo, 23 anni, ne ha dato l'annuncio via radio: la comunicazione è stata raccolta dall'«Adventure», uno sloop militare della marina britannica, che ha subito provveduto ad informare Londra, dove si trovano gli organizzatori della regata.

La «B & B», ora, si sta dirigendo verso Hobart, in Tasmania: ha danneggiato lo stralio di prua (il cavo d'acciaio che sorregge l'albero di prua) e rotta una delle quattro crocette (che distanziano dall'albero le sartie, i cavi che lo sorreggono lateralmente).

Lo skipper Di Majo ha deciso di non mettere in funzione il motore, ma di procedere con la sola randa terzarolata (a vela ridotta) per non incorrere in penalizzazioni. I tempi di riparazione non dovrebbero essere lunghi. L'incidente, in ogni modo, ha compromesso il primo posto: la «B & B» guidava la classifica, fino al momento dell'avaria, in tempo compensato dalla seconda tappa (Città del Capo-Auckland).

Sette giorni fa Di Majo era riuscito, per l'ultima volta, a mettersi in contatto con un radioamatore di Milano: «Stiamo andando in poppa con mare forza sette e in planata tocchiamo la velocità di 20 nodi. Siamo a 54 gradi di latitudine sud, navighiamo in mezzo agli iceberg e la temperatura è di zero gradi. Ogni tanto nevica, ma la stufa di bordo funziona e tutto va bene».

Sabato, quand'è avvenuto l'incidente, lo scafo italiano si trovava a circa 500 miglia a sud-ovest della Tasmania. Con la randa terzarolata dovrebbe poter attraccare al porto di Hobart entro la settimana.

In testa alla flotta attualmente c'è la «Heath's Condor», a 700 miglia da Auckland, seguita a ruota dal ketch «Flyer», che vinse la prima tappa. Le restanti barche seguono con circa mille miglia di distacco. Al termine della regata mancano, più o meno, cinque mesi.

r. s. s.

Einaudi Struzzi
Bianca Guidetti Serra
Compagne
Due tomi, L. 7800

La fabbrica, la famiglia, il partito, nelle biografie di cinquantuno donne dalla prima guerra mondiale al secondo dopoguerra.

PARAPSICOLOGIA

L'uomo in gabbia per troppo tempo

LAURA BERGAGNA

Nel 1819 Frederika Hauffe, una ragazza tedesca di diciotto anni, viene colta da una malattia molto strana (che oggi forse sarebbe diagnosticata come isteria) con convulsioni, rigidità, impossibilità di deglutire. Cosa più straordinaria: quando ha queste crisi Frederika parla in lingue che non ha mai studiato, provoca colpi, rumori vari e spostamento di oggetti in altre stanze, vede fantasmi e dialoga con entità invisibili che le predicano fatti che poi si avvereranno e le parlano dell'aldilà. E lei attribuisce tutto ciò che le sta capitando ad anime purganti che hanno bisogno di aiuto.

Il suo medico curante, il dottor Justinus Kerner, dapprima molto incredulo e perplesso, ma via via sempre più interessato, comincia a prendere appunti sui fenomeni a cui assiste (una volta tocca anche a lui di vedere un fantasma) e quando la ragazza dieci anni dopo muore, pubblica un libro col titolo *«La veggente di Prevorst»* che resterà il primo importante studio scientifico sui fenomeni paranormali (che allora venivano conglobati nel termine di sonnambulismo).

Il libro ebbe un enorme successo di pubblico, ma fu ignorato dalla scienza ufficiale, oramai decisa a rifiutare la benché minima attenzione a tutto ciò che non fosse «normale». Siamo nel secolo di Darmin e di Marx, i due nomi del positivismo naturalistico e storico. Il primo affermando che l'uomo è il risultato di tutta una lunga catena di casuali mutazioni biologiche (passanti per la scimmia, ma l'anello di congiunzione tra questa e l'uomo non è stato a tutt'oggi provato), il secondo applicando l'evoluzionismo darwiniano alla storia umana, chiudono perentoriamente l'universo e il suo più autorevole abitante, l'uomo, nella gabbia (poi tanto deprecata da Wilhelm Reich) della «normalità» che solo oggi i moderni parapsicologi cominciano scientificamente a demolire.

Ma, quasi per una rabbiosa rivalsa delle facoltà paranormali nascoste nell'uomo, i fenomeni della veggente di Prevorst si moltiplicano e un numero crescente di persone nel mondo scoprono di essere dei «medium», mezzi o strumenti di contatto tra la dimensione terrestre ed un altro misterioso regno popolato da esseri intelligenti che sovente si presentano come ex viventi trapassati nell'aldilà. E' il *boom* dello spiritismo. La sua prima patria: l'America, terra di pionieri, cioè di gente semplice aperta alla novità.

Vittime 40 «evasori» italiani

Truffati 9 miliardi esportati in Svizzera

GINEVRA — Un italiano di 42 anni ha truffato per oltre nove miliardi di lire quaranta connazionali che avevano depositato i loro capitali in Svizzera. L'uomo, Henryk Ugo Nussenblatt, è stato deferito alla procura di Ginevra. Sarà processato nei primi mesi del '78. Con lui, compariranno davanti al magistrato altre tre persone: un ex direttore di una banca di Lugano, un esperto contabile ticinese e un altro italiano. La polizia svizzera non ha voluto, finora, rivelare i loro nomi.

Ugo Nussenblatt proponeva ai suoi clienti di investire i loro capitali in una società creata nel Lichtenstein, ma con sede a Ginevra. Le condizioni erano più che allettanti, ma i risultati si sono dimostrati disastrosi. Una serie di speculazioni sbagliate avrebbero ridotto sul lastrico la società. Dei nove miliardi ricevuti dai clienti italiani, non c'è più traccia.

SEI

FRANCO ENNA
L'uomo dell'Haganah
« Narrativa » - L. 3.800
Settembre 1973. L'aeroporto di Fiumicino è stato scelto dai terroristi palestinesi per incendiare una pazzesca commemorazione del primo anniversario della strage di Monaco. Il controspionaggio israeliano e i membri dell'Haganah lottano insieme per impedire l'attentato... ma interviene il SID.

GUIDO QUARANTA
Tutti gli uomini del Parlamento
« Dossiers SEI » - L. 4.000
Una divertente, inedita rassegna degli « onorevoli colleghi » dopo il 20 giugno: i caratteri, le abitudini, le piccole manie, quando lavorano, quanto guadagnano... curiosità e indiscrezioni narrate con gustoso umorismo da un assiduo frequentatore dei corridoi parlamentari.

IB MELCHIOR
Progetto IV° Reich
« Narrativa » - L. 5.000
Berlino, 20 aprile 1945. Scatta il piano audace e pazzesco dei fedelissimi del Fuhrer: progetto IV° Reich. Guerra, spionaggio, suspense, in un thrilling d'alta classe.

PAUL BONNECARRÈRE
Il triangolo d'oro
« Narrativa » - L. 4.000
Bangkok, San Francisco, Parigi, Amsterdam, Amburgo: la morte di una ricca adolescente scatena l'inferno nel mondo della droga.

GIUSEPPE GIACOVAZZO
Dietro la rabbia
« Dossiers SEI » - L. 2.500
Cosa c'è dietro il nuovo squadrismo e la violenza studentesca?
Rispondono Bruno Trentin, Renzo De Felice, Bartolomeo Sorge, Alberto Ronchey, Peter Nichols e altri noti esperti di problemi contemporanei.
Un'indagine storica, sociologica, psicologica sul fenomeno più allarmante della nostra epoca.

Perché i "cattolici a sinistra"
« Dossiers SEI » - L. 3.500
Questo libro è il risultato della prima, laboriosa indagine svolta in Italia (Emilia Romagna: 1975-76) per approfondire le cause dello spostamento a sinistra dei cattolici.

SOCIETÀ EDITRICE INTERNAZIONALE - TORINO

OGGI IN BORSA

in rialzo
stabile
in ribasso

LE AZIONI A TORINO

	21-11	22-11
ALIMENTARI		
Alivar	970	940
Eridania	1500	1500
Florio	428	428
Unidal	—	—
Romana Zuccheri	120	120
Venchi Unica	—	—
BANCARIE		
Banco Roma	7950	7950
Comit	10500	10500
Credito It.	1545	1545
Interbanca priv.	10150	10150
Mediobanca	32800	31800
CEMENTI - CERAMICH		
Ceramica Pozzi	850	850
Eternit	630	635
Eternit pref.	1400	1400
Fornaci Riunite	2000	1800
Unicem	3020	3020
CHIMICI IDROCAR. GOM		
ANIC	154	150
Italgas	575	565
Liquigas	82	80
Liquigas priv.	84	84
Mira Lanza	20600	19700
Montedison	149	—
Monted. Gemina	107	—
Paramatti	900	900
Pierrel	260	260
Rumianca	1575	1575
SAFFA	4155	4140
SAIAG	1420	1400
Schiapparelli	510	510
COMMERCIALI		
Rinascente	43	42,25
» priv.	29	29
Silos Genova	1575	1575
IMMOBILIARI		
Beni Imm. It.	410	390
Beni Imm. It. priv.	175	175
Beni Stabili	2070	2070
Cond. Acqua Roma	615	615
Generale Imm.	62,50	6150
Imm. Agr. Vittoria	4500	4500
Isvim	1830	1830
Risanamento	3500	3500
ASSICURATIVE		
Ass. Milano	5950	5950
» » priv.	2980	3015
Latina	475	465
Latina priv.	315	315
Generali	34850	34800
RAS	54500	53000
S.A.I.	4960	4775
Toro Ass.	5500	5550
Toro Ass. priv.	3175	3050
COMUNICAZIONI		
Alitalia priv.	420	800
Autostrada To-Mi	930	930
Fer. Co.	226	229
Italcable	2330	2330
N.A.I.	660	680
SIP	1375	1365
Torino-Nord	145	145
FINANZIARIE		
Bastogi	440	437
Finsider	84	84
GIM	1820	1820
IFI priv.	2140	2090
Ifil	3955	3955
Invest	1550	1550
La Centrale	3930	3930
Mittel	1000	1000
Piemonte Finanz.	1780	1780
Pirelli & C.	2150	2150
Pirelli S.p.A.	1040	1040
S.A.R.O.M. fin.	860	860
S.I.F.A.	520	520
S.M.E.	188	188
STET	1688	1670
ELETTROTEC.		
M. Marelli priv.	683	683
Marelli & C.	190	160
Pan Electric	—	—
MECC. AUTOMOB.		
FIAT *	1973	
» priv. *	1518	
Casagnetti	1302	1302
Ghiardini	3070	3070
Grazioli & C.	1090	1090
Nebiolo	275	275
Olivetti	905	893
» priv.	777	777
Westinghouse	6600	6550
MINERARIE METALL.		
Dalmine	269	269
Fornara & C.	590	585
Italsider	108	108
Metalli	2080	2080
Talco & Grafite	26000	26000
Terni	98	98
CARTARIE - EDITOR		
Burgo ord.	4800	4800
» priv.	3050	3050
Cartiera Italiana	154	154
TESSILI		
Cot. Cantoni	3400	3400
Fisac	1100	1100
Borgosesia S.p.A.	2900	2880
Borgosesia Risp.	2500	2470
Montedison Fibre	10,50	10,50
» » pr.	18	18
Viscosa	540	500
» priv.	300	300
DIVERSI		
Acque pot. TO	585	585
Ciga	875	865
CIR	7550	7510
Pacchetti	46,50	46,50
OBBL. CONV. A TERMINE		
B.U. 73/83 7%	62,80	62,80
G.I.M. 73-78 7%	73,30	73,30
Pirelli 68/84 5%	66	66 —
Med. Fingest 7%	92,50	91,50
Med. C. Erba 7%	66,80	66,80
» Viscosa 7%	76,80	75 m
Med. S. Spirito 7%	78	78 m
Med. Montefibre 7%	64,30	64,30
Metalli 67 6%	72,30	72,30
Liquigas 7½ '70	59,30	59,30
» » '71	58,30	58,30
» » '72	58,30	58,30
» 7% '73	55,80	55,80
Iri Stet 7 %	76,50	76,50

* Titoli a contrattazione continua: ultimo prezzo.

REDDITO FISSO A TORINO

	21-11	22-11
VALORI DI STATO		
Rendita 5%	75,50	75
Redimibile 3½%	97,50	95,50
Ricostruz. 3½%	95,50	95,20
» 5%	97,50	97,50
Pr. R. 5% Trieste	95,50	95,50
Rif. Fond. 5%	99	99
Pr. R. 5% Tr. '54	95,50	95,50
Pr. Ed. Sc. 5½ '67	82,60	82,60
» » '68	78,10	78,10
» » '69	75,50	75,50
» 6% '70	79,50	79,50
» » '71	80	80
» » '72	79	79
» 9% '75	89	89
» » '76	—	—
B.T.N. 5% '77	—	—
» » '78	97,80	97,70
» 5½% '79	93,30	93,50
» » '80	86,90	86,80
» » '82	77,20	77,20
B.T.Q. 7% '78	98,30	98,20
» 9% '79	94,90	94,80
» » '79 II	93	93,05
» » '80	92,10	92,15
OBBLIGAZIONI		
ENEL 6% '63 I	77,60	77,60
» » '63 II	78,30	78
» » '66 I	73,30	73,10
» » '66 II	72,95	73,10
» » '67	71,40	71,15
» » '68 I	69,40	69,15
» » '68 II	68,40	68,45
» » '69 I	67,20	67,17
» » '69 II	67,10	67,10
» 7% '70	81,40	81,40
» » '71	81,40	81,40
» » '72 I	76,80	76,70
» » '72 II	66,60	66,60
» » '73	66,60	66,40
» » '74 ind.	113,95	113,95
» 10% '75	91,65	91,45
» Europa 6%	90,40	90,40
IRI 6% '64	84,30	84,30
» » '65	79,20	78,80
» Alfa 7% '70	68	68
Satap 5½% '65	55,50	55,50
» » '67	53,90	53,90
Autostrade 6% '68 I	68,80	68,80
» » '68 II	71,70	71,70
» » '69	66,20	66,20
» 7% '71	76,80	76,80
» » '72	74,80	75
» » '73	68,90	68,90
OO.PP. 5%	60,50	60,25
» 5½%	60,20	60,20
» 6%	59,30	59,30
» 7%	61,15	60,925
» '74 6%	61,50	61,30
» '75 8%	60,25	60,40
» I.St. 7% 1°	70	69,50
» » » 2°	68,30	68
» » » 3°	68,30	68,30
» » » 4°	68,35	68,35
» » » 5°	68,80	68,80
» » » 6°	68,80	68,80
» » » 7°	69	69
» » » 8°	70	70
OO.PP. I.ST. 9% 9°	81	81
» Anas 6% '56	59,70	59,70
» » 7% '72	61,20	61,10
» Aut. 6% 1°	59,40	59,40
» » 7% 1°	60,80	60,80
» » » 2°	60,70	60,70
FF.SS. 6% '65 I	76	75,80
» » '65 II	76,80	76,50
» » '66 I	74,25	73,30
» » '66 II	73,50	73,50
» » '67	71,50	71,50
» » '69 I	67	67
» » '69 II	79,90	79,90
» » '70	66	66
» 7% '71	69,70	69,70
» » '72 I	69	69
» » '72 II	69,25	69,25
A.F.S. 6% '67	72,20	72,20
» » '68	68,50	68,50
» » '69	66,70	66,70
» 7% '70	69,20	69,20
» » '71	75,90	75,90
» » '72 I	74,20	76,20
» » '73	80	80
» 8% '74	88	88
» 8% '75	91	91
P.Verde 6% Sp. 1°	77	77
» » » 2°	77,50	77,50
» » » 3°	74,20	74,20
» » » 4°	74,30	74,30
» » » 5°	72,40	71,40
» » » 6°	70,20	70,20
» » » 7°	68	68,30
» » » 8°	67,20	67,20
» 7% I	73	73
» » II	69,80	69,80
Icipu vent. 5½%	89,20	89,20
» » 6%	73,35	73,35
» » 7% 1°	68,40	68,40
» » » 2°	64,80	64,80
» » » 3°	67,50	67,50
» » » 4°	64,50	64,50
» » » 5°	64,60	64,60
» » » 6°	66	66
IMI 7% XXVIII	72,40	72,40
» » XXIX	73	73
» » XXX	97	97
» » XXXI	92,20	92,20
» » XXXII	83,95	83,95
» » XXXIII	72,40	72,40
» » XXXIII op.	94,30	94,30
» » XXXIV	68,40	68,40
» » XXXV	74,50	74,50
» » XXXVIII	66,10	66,10
» » XXXIX	70,50	70,50
» » XL	93,50	93,50
IMI XLI 8%	70,80	70,80
» XLII 8%	66,90	66,90
» XLIII 8%	81,20	81,20
» XLIV 8%	—	—
» XLV 8%	80,25	80,25
» s.s. '64 I.V.	80,90	80,90
Eni Sud 6% '64 9°	92,20	92,20
Fiat 5½% '60	89,80	89,80
Olivetti 7% '58	95,20	95,20
Olivet. 6½% '59	95,50	95,50
» 5½% '62 1°	83	83
» 5½% '62 2°	86	86
It. Gas 5½% '61	81	81
Rumianca 5½% '60	96,20	96,20
» » '62	88,30	88,30
Viberti 7% '59 I	92,50	92,50
» » » II	92,50	92,50
Fornara 7% '56	—	—
RIV 5½%	67,90	67,90
Lancia 5½% '60	98,50	98,50
» » '62	89	89
Pergat 8%	76,50	76,50
Torino-Savona 5½	85,20	85,20
Tr.G.S.Bern. 5½	80,05	80,05
Cart. It. 5½ '62	77,50	77,50
Isvetm. 6% '64 9°	94,50	94,50
» » » 10°	91,20	91,20
» » '65 11°	87,95	87,95
» » '66 12°	87,90	87,90
» » '67 13°	83,50	83,50
» » » 14°	81,20	81,20
» » '68 15°	79,80	79,80
» » '69 16°	78	78
» 7% '70 17°	77,50	77,50
» » '71 18°	76,80	76,80
» » » 19°	74,50	75,10
» » » 20°	72,40	72,40
» » » 21°	71,50	71,50
» 9% » 22°	87,80	87,80
Torino 6% '52	81	81
» Asm 5½ '60	72,20	72,20
» » » '62	—	—
S. Paolo 5%	85	83
» 6% conv.	64,95	64,95
» 6%	63,70	63,70
» O.P. 6% conv.	60,50	60,50
» » 6%	60,50	60,50
Credito Fond. 5%	78,60	78,60
C.I.S. 7% '70	80,25	80,25
» » '71 1°	76	76
» » » 2°	75	75
» » '72	69	69
» » '73	72	72
C.F.Piem. V.A. 6%	63,70	63,70
OBBLIG. IN VALUTA ESTERA		
Enel 7½% ($)	70	70
OBBLIGAZ. CONVERTIBILI		
Beni Imm. It. 7%	62,50	62,50
Imm. Roma 6%	—	—
IRI Stet 7%	76	76
Rumianca 6%	97,90	97,50
Ptrelli S.p.A. 5%	65,80	65,80
Med. Fingest 7%	92	91
Med. C. Erba 7%	66,50	66,50
» Viscosa 7%	76	74,50
Med. Sip 7%	76	75,70
» S. Spirito 7%	77,60	77,60
» Montefibre 7%	64	64
Metalli 6%	72	72
Liquigas 7½% '70	59	59
» » '71	58	58
» 7½% '72	58	58
» 7% '73	55,50	55,50
GIM 6%	72	73

Ancora giù

TORINO — La caduta dei prezzi è continuata anche nella riunione odierna seppure in maniera più contenuta e meno grave di ieri. La questione Montedison ha condizionato anche oggi l'andamento della seduta ed il titolo ha subito un ulteriore regresso, così pure le Viscosa che perdono circa il 10 per cento; quasi tutti i chimici hanno seguito un andamento riflessivo con perdite maggiori per le Miralanza. Deboli gli assicurativi e la Fiat, qualche recupero soltanto per le Nai e le Milano privilegio. Si è avuto tuttavia un maggiore incremento degli scambi specialmente per i valori a più largo mercato. Reddito fisso migliore con affari in aumento.

BORSA CONTINUA — Fiat ord. 1940, 1936, 1944; priv.: 1490, 1487, 1489, 1495; Borgosesia risp. 2470; Saffa risp. 3620; Liquigas risp. 84.

Prezzi informativi: sterlina oro vecchio 39.000 - 41.000; sterlina oro nuovo 42.000 - 43.000; marengo 38.000 - 40.000; oro fino 4350 - 4550; argento 133.250 - 137.250.

Quotazioni delle valute nel mercato parallelo: sterlina oro nuova 42.000 - 44.000; sterlina oro vecchia 40.500 - 42.500; marengo svizzero 38.000 - 41.000; sterlina carta GB 1580 - 1610; dollaro Usa 870 - 890; marco germanico 385 - 396; franco svizzero 392 - 402; franco francese 178-184; oro fino 4400-4500; argento 125 - 145.

A MILANO

Era prevedibile che, dopo la caduta dei titoli del gruppo Montedison, che ieri hanno trascinato praticamente tutta la quota al ribasso, si verificasse oggi una reazione tecnica, con recuperi più o meno consistenti. In realtà, la reazione è parzialmente mancata, poiché il mercato non ha energie sufficienti per affrontare la crisi sempre più profonda, che la costringe a vivere alla giornata.

La seduta ha registrato in apertura un mal riuscito tentativo di risalire dai minimi della vegilia con movimenti ancora incerti e scomposti; ma il recupero, per la verità, c'è stato solo sui titoli assicurativi e altri patrimoniali, e parzialmente su Fiat e titoli del gruppo; Montedison, Viscosa, Carlo E Erba e Liquigas hanno accennato ad un timido recupero, che si è però concretato a listino in forma molto esigua.

La chiusura, effettuata con notevole ritardo a causa d'una interruzione dovuta alla solita telefonata anonima che dava per certa la presenza di bombe nel palazzo della Borsa, ha presentato movimenti molto contrastanti che in parte hanno confermato e rafforzato i recuperi iniziali e in parte li hanno annullati, come nel caso delle Viscosa e delle Carlo Erba.

Dopo Borsa resistente. Reddito fisso meglio tenuto, con transazioni più attive.

Ecco le quotazioni:

Abeille 7690; Aedes 1095; Alitalia 826; Alivar 920; Alleanza 17.020; Anic 145; Assicuratr. 110.600; Autos. To-Mi 878; Bastogi 446; B.co Roma 7850; Beni Imm. or. 386; Boni Imm. pr. 170; Beni Stabili 1955; Binda 1900; Breda 1381; Brioschi 11.250; Burgo or. 4800; Burgo pr. 3060; Caffaro 258; Cantoni 3315; Carlo Erba or. 790.

Cascami 4045; Cementir 460; Ciga 884; Coge 819; Comit 9700; Comp. Milano or. 5900; Comp. Milano pr. 2870; Comp. Toro or. 5650; Comp. Toro pr. 3100; Cond. Acqua 599; Credit 1551; Cucirini 2810; Dalmine 260; De Ferrari 1425; E. Marelli 189,50; Eridania 1479; Eternit 675; Falk or. 2740; Falk pr. 2175; Fiat or. 1945; Fiat pr. 1501.

Finmare 75; Finsider 82,25; Fisac 1047; Fond. Incendio 5080; Fond. Vita 13.400; Generalfin 890; Generali 34.740; Gilardini 3120; Gim 1850; Ginori 167; Ifi priv. 2130; Ifil 3950; Ilssa Viola 1033; Imm. Roma 61,50; Iniziativa 3370; Interbanca 10.160; Invest 1512; Isvim 1740; Italcable 2385; Italcementi 10.730.

Italgas 575; Italia Ass. 15.450; Italsider 105; La Centrale 3976; Lepetit ord. 12.500; Lepetit priv. 12.420; Linificio 330; Liquigas 80; Magneti M. 665; Magona 1360; Marzotto 990; Mediobanca 32.200; Metalli 2030; Mira Lanza 20.000; Mittel 900; Mondadori priv. 651; Montedison ss 142; Montedison cs 111,25; Montefibre ord. 9; Montefibre priv. 11.

N.A.I. 720; Nebiolo 270; Nord Milano 459; Olcese 45; Olivetti or. 885; Olivetti pr. 759; Pacchetti 46; Pertusola 2190; Pierrel 250; Pirelli e C. 2130; Pirelli S.p.A. 1032; Pozzi or. 735; Ras 53.050; Rinascente or. 42,25; Rinascente pr. 28,50; Risanamento 3165; Rumianca 1545.

Saffa 4049; Sai 4750; Sarom 870; Sifa 525; Silos 1530; Sip 1368; Sme 190; Stampati 3040; Standa 2095; Stet 1665; Tecnomasio 255; Trafilerie 491; Un. Manifat. 10.500; Viscosa or. 490; Viscosa pr. 270.

Alcune oscillazioni: Generali 34850, 34800, 34740; Fiat ord. 1935, 1955, 1945; Fiat priv. 1487, 1500, 1501; Montedison 138,75, 141,1 140.

MILANO

CHIUSO IL BIFFI

MILANO — Occupato dai camerieri il «Biffi» di Milano. La «bomba» è scoppiata ieri nella Milano bene, quella che si ritrova in Galleria a commentare pigramente la società degli «altri», di quelli che il «Biffi» e posti analoghi li guardano solo al di là delle vetrine.

Occupato dai camerieri, dunque, perché la direzione ha deciso di chiudere ed ha spedito 104 lettere di licenziamento a tutti i dipendenti, dai cuochi alle commesse.

La decisione, tenuta segreta fino all'ultimo, ha colto i lavoratori del celebre ristorante del tutto impreparati. La prima reazione, la più ovvia, è stata quella di «occuparе». Ora si spera di avviare una trattativa, ma non sarà facile. La proprietà del «Biffi» è suddivisa fra diversi azionisti.

AOSTA - Processo per "Ciel Bleu,,

Interrogato il miliardario «fattosi dal niente»

GIORGIO GIANNONE

AOSTA — *«Un occasionale incontro sulle nevi del Breuil, nel '71, cui seguì una stretta amicizia»; così Paolo Bonazzelli, 31 anni, l'imprenditore torinese costituitosi ieri nell'aula del tribunale di Aosta, dopo che era iniziato da pochi minuti il processo a carico dell'ex assessore regionale Bruno Milanesio, ha detto di aver conosciuto l'esponente politico valdostano col quale è imputato di concorso in interessi privati in atti d'ufficio.* «Non sono una testa di legno, un prestanome — *ha precisato il Bonazzelli* — sono un uomo d'affari. Certo ho iniziato dal nulla, come semplice rappresentante di serramenti».

Sull'affare «Ciel Bleu» *(37 mila metri di terreno edificabile per un investimento di parecchi miliardi) l'imprenditore ha parlato per quasi due ore con una ricercata proprietà di linguaggio, senza tentennamenti, nonostante le frequenti domande del presidente del tribunale, dott. Cordone, e citando anche particolari di episodi e date a memoria.* «Gli ottanta appartamenti *(4200 metri quadrati, per un valore di 2 miliardi e 400 milioni, n.d.r.)* da me ricevuti allo scioglimento della società costituita nel '73 con il costruttore Lavagna, furono la quota che mi spettava: avevo infatti, al momento, il 49 per cento della "Ciel Bleu"».

IL TETTO VALUTATO IN 200 PUNTI «STRESS»

Le tensioni che portano vicino all'infarto: eccole

FIRENZE — La tabella l'hanno elaborata naturalmente gli americani e precisamente una «équipe» dell'Università di Washington. In sostanza si tratta di un punteggio assegnato a diverse specie di «stress» che secondo gli scienziati Usa, determinerebbero automaticamente l'infarto.

Il rapporto è stato presentato l'anno scorso dall'Organizzazione mondiale della sanità ed è stato oggetto di relazione ieri a Firenze, dove è in corso il Congresso mondiale delle medicine naturali; l'americano professor Heinz Buhn ha illustrato la teoria che lega in modo matematico le emozioni e le probabilità di morire di infarto. Certamente meditate ed elaborate con l'aiuto del computer le cifre fornite sono indubbiamente utili: basta fare le somme delle eventuali disgrazie, tradurle in punti e, se la somma è duecento, rassegnarsi al peggio.

I malanni tradotti in codice dicono per esempio che la morte del coniuge o di un parente stretto provoca uno stress da 100 punti; se a questo segue una grave pena detentiva (63 punti) e — com'è logico in un caso del genere — la perdita dell'impiego (che vale 47 punti) siamo a duecento e buonanotte.

Seguono almeno cinquanta esempi: le difficoltà sessuali valgono 39, il divorzio o la separazione, ma non si specifica per chi, sono quasi letali (73 punti), mentre la perdita dell'impiego (47) è più stressante della morte di un amico che fornisce un punteggio di 37.

Anche avvenimenti poco significanti, almeno in apparenza, sono in realtà gravi attentati all'integrità cardiaca, tanto che il cambio della scuola vale 20, mentre perfino le feste di Natale hanno il loro valore anche se basso (12 punti). Vale a dire che, dopo circa venti festività, la morte dovrebbe essere assicurata.

n. s.

In forte calo la produzione dell'edilizia

Nei primi cinque mesi dell'anno in corso, la produzione edilizia nei grandi comuni italiani (con più di 50 mila abitanti) è scesa del 3,1 per cento rispetto allo stesso periodo del 1976.

TORINO CRONACA

CASALEGNO alti e bassi

Il vicedirettore de «La Stampa», Carlo Casalegno, ferito gravemente dalle Brigate rosse nell'attentato di mercoledì scorso, ha passato una notte e una mattinata tranquilla. I medici che lo seguono ora per ora considerano soddisfacente la lotta che il suo organismo provato sta conducendo.

Il continuo alternarsi di alti e bassi viene considerato come il normale decorso di un ammalato grave. 'Nessuna delle manifestazioni positive o negative che si susseguono nella giornata deve indurre ad eccessivo ottimismo o pessimismo. Per il momento non è possibile prevedere quando i medici scioglieranno la prognosi.

Questa mattina un pacco di volantini delle Brigate rosse (gli stessi in cui si rivendica l'attentato) è stato lanciato oltre i cancelli della Fiat di Rivalta. Un altro pacco è stato trovato in corso Rosselli, vicino ad una fermata del filobus 34.

STANOTTE A VILLANOVA D'ASTI: 2 MORTI, TRAFFICO BLOCCATO

GROVIGLIO DI CAMION DOPO LO SCONTRO NELLA NEBBIA SULL'AUTOSTRADA GELATA

Neve, ghiaccio e nebbia hanno bloccato tutta la provincia di Torino in una morsa: il bilancio purtroppo è pesante. Tre morti, decine i feriti. L'incidente più grave si è verificato sull'autostrada Torino-Piacenza, all'altezza di Villanova dove un camion, per il ghiaccio, si è posto di traverso sulla carreggiata ed altri due autotreni si sono schiantati sul primo. Gli autisti di un'autocisterna di Genova e di un articolato belga sono morti sul colpo. La terza vittima si è avuta sull'autostrada Milano-Torino per una serie di tamponamenti a catena.

10 gradi sottozero

Questa notte, poco dopo le 24, un camion con rimorchio della ditta Piccin di Vittorio Veneto, in provincia di Treviso, carico di materiale ferroso, ha sbandato in un tratto in discesa, nei pressi del chilometro 15 (sulla carreggiata verso Asti). Alla guida è Luigi Anselmino, 30 anni, residente a Torino in via Rivarossa 10. L'uomo balza giù dalla cabina e corre indietro lungo l'autostrada per avvertire gli automobilisti del pericolo. Poche decine di metri indietro lo nota l'autista belga di un secondo autotreno. Si chiama Robert Arnaud, 30 anni, di Sisteron: l'uomo frena, ma il fondo ghiacciato gli impedisce qualunque manovra e il camion si schianta. La cabina di guida si riduce a pochi centimetri e per il giovane belga non c'è scampo.

Inutile ogni tentativo di fermare anche un altro autotreno, targato Genova: lo guida Gino Trovò, 52 anni, di Recco. Anche in questo caso lo schianto è tremendo e l'autista muore sul colpo.

A stento, nella nebbia, che si infittisce, è possibile fermare gli altri camion e le autovetture che sopraggiungono. L'autostrada viene chiusa e non sarà riaperta prima di sera dopo l'intervento dei vigili del fuoco di Asti che devono liberare le due corsie dai rottami. La temperatura questa mattina era di 10 gradi sottozero.

■ Il secondo incidente mortale è sull'autostrada Milano-Torino, al chilometro 67, nei pressi dell'uscita di Greggio. Anche in questo caso è il fondo ghiacciato, la nebbia e forse l'imprudenza a causare lo scontro che coinvolge decine di macchine. Ma che, anche in questo caso, è determinato da due autotreni. Non ancora identificata la vittima. L'autostrada, sulla corsia Milano-Torino è rimasta bloccata diverse ore, con il traffico deviato all'uscita di Biandrate. Su entrambi gli incidenti mortali la polizia stradale ha aperto un'inchiesta.

Due feriti a Settimo, prima dell'entrata sulla tangenziale, per lo scontro tra un autotreno con una macchina, questa mattina, poco dopo le ore 7. Ed incidenti a catena, stamane, anche sulla statale 10, nel tratto del traforo del Pino, dove le auto non riescono ad andare avanti per il fondo ghiacciato, e neppure a tornare indietro.

Incidente tra due auto anche sulla statale 20 all'imbocco della tangenziale, nei pressi della palazzina dell'Automobile Club. Altri incidenti a catena tra Vinovo e Nichelino. Ma anche in città la situazione non è migliore con quasi tutte le strade ghiacciate ed uno degli incidenti più gravi, con dieci auto coinvolte, sul cavalcavia di corso Grosseto. Molti i feriti, anche in questo caso, fortunatamente non gravi.

Incidenti anche in corso Francia, all'altezza di piazza Massaua, su una lastra di ghiaccio che ha fatto sbandare un pulmino. In questo caso lievi anche i danni tra le auto che si sono appena toccate.

La lista degli incidenti è molto lunga soprattutto per le strade di collina rese quasi impraticabili anche per le auto con gomme antineve

Caselle chiuso

L'aeroporto di Caselle è rimasto chiuso per la nebbia tutta la notte. Stamane è stato possibile il traffico per alcune ore, poi alle 10,15 la nebbia è tornata fittissima e i voli hanno dovuto essere sospesi.

Riattivata (con ritardi) la Torino-Roma

La linea ferroviaria Torino-Roma è stata interrotta ieri per alcune ore a Lavagna (tra Genova e La Spezia) a causa di una violentissima mareggiata. Il traffico è ripreso in serata, ma è percorribile uno solo dei due binari. I treni passeggeri non subiscono deviazioni, ma viaggiano tutti con ritardi

REGALO UTILE
= Black & Decker
SCONTO 15%
FRESIA
FERRAMENTA
ACCESSORI IN OMAGGIO

a Torino CITROEN

FRANSCAR
C.so Vitt. Em. 208

Dal 1929
FURBATTO
IMMOBILI
Piazza Lagrange, 1
TORINO - Tel. 544.566
STUDIO IMMOBILIARE
DR. R. FURBATTO

DAL LUNA-PARK DI VIA GAIDANO

Ragazza delle giostre (13 anni) scomparsa

Una ragazzina delle giostre, Jussi De La Garen, 13 anni, è scomparsa ieri sera dal piccolo accampamento di nomadi di via Paolo Gaidano angolo via Rubino. Era vestita solo con un paio di pantaloni e un maglione ed in tasca non aveva soldi.

La ragazzina, che appartiene ad un gruppo di «sinti piemontesi» originario di Pinerolo, è di corporatura normale, non aveva mai dato segno di irrequietezza e non ha, almeno a quanto si può sapere, amici che possano averla convinta a scappare.

I genitori e le sorelle (quattro) temono che possa essere stata irretita da qualche giovane frequentatore

Nuovo scambio, grande nuova occasione

In seguito ad una **nuova e più importante** fornitura di arredamenti a paesi orientali, un'importante azienda italiana ha ricevuto in parziale pagamento un

eccezionale lotto da collezione di splendidi

TAPPETI ORIENTALI

che allo scopo esclusivo di rientrare del proprio credito

mette in vendita a puri

PREZZI DI RECUPERO

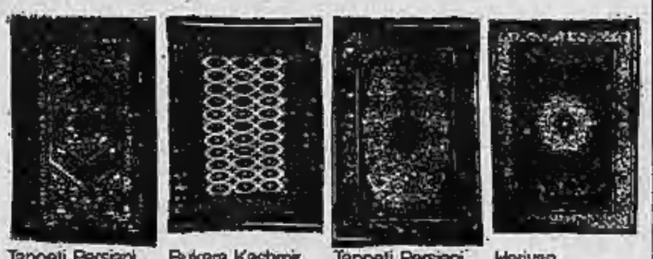

Tappeti Persiani	Bukara Kashmir	Tappeti Persiani	Herivan
mt.2,00x1,50 ca.	mt.3,00x2,00 ca.	mt.3,00x2,00 ca.	mt.3,00x2,00 ca.
L. 180.000	L. 440.000	L. 690.000	L. 780.000

Soltanto alcuni esempi tra le centinaia di tappeti pregiati originari di **Keshan, Qum, Tabriz, Ardebil, Baktiari, Senneh, Nain,** tutti con certificato di garanzia e autenticità, **anche con facilitazioni di pagamento.**

L'operazione di realizzo è in corso solo per pochi giorni presso
CENTRO IMPORTAZIONE TAPPETI ORIENTALI
Torino via Lagrange 10 ang. via Giolitti Tel. 519665

GENERALKERO
s.a.s. di Bertolone & C.
PULIZIA E DEMOLIZIONE SERBATOI NAFTA
TELEFONI 739.5808 - 739.5371

Stamane seduta "aperta,,

Consiglio regionale "Il processo alle Br deve essere fatto,,

«Contro la violenza e il terrorismo» si sono espresse ancora una volta, stamane, le forze politiche e sociali che hanno partecipato alla riunione «aperta» a Palazzo Lascaris, promossa dal Consiglio regionale e dal Comitato unitario antifascista. L'occasione (triste occasione) è stato l'attentato a Carlo Casalegno: per il vicedirettore de «La Stampa» tutti hanno avuto parole di stima e di solidarietà.

Su proposta del presidente del Consiglio regionale, Sanlorenzo, nelle prossime settimane manifestazioni e assemblee si svolgeranno in tutto il Piemonte, sul tema: «Per l'ordine democratico e repubblicano, contro la violenza e il terrorismo, vigilanza e mobilitazione di massa».

E' stata ribadita la convinzione che il processo alle Brigate Rosse debba svolgersi il 9 marzo, regolarmente, anche come risposta a «questa nuova scalata della violenza che pare rivolta, in particolare, a creare nella città un clima di allarme e di timore in vista della celebrazione del processo».

In un documento già sottoscritto dai sei partiti dell'accordo nazionale (e dall'Udi) si dice: «Le forze politiche democratiche riaffermano l'esigenza della effettuazione del processo alla data stabilita e nel pieno rispetto della legge e delle garanzie costituzionali. Occorre, in particolare, che sia garantito il diritto ad una difesa sostanziale e non formale, così come previsto dalla Costituzione, e che, a tal fine, gli avvocati designati a questo ufficio, svolgendo il proprio mandato con piena coscienza, come è tradizione del Foro torinese, siano sostenuti dalla solidarietà della categoria e dell'intera opinione pubblica. La risposta democratica al terrorismo esige che ognuno faccia il proprio dovere e richiede, da parte di tutte le forze sociali, culturali, politiche un forte e chiaro impegno per isolare e sconfiggere il "partito armato"».

Negoziante e cliente si «arrabbiano»

Scontro con le pistole un bandito in ospedale

Li avevano già rapinati due, tre, quattro volte. Per Vincenzo Martucci, Annamaria Genta e il loro figlio Pierangelo, di 32 anni, titolari della «Foto Marvin» di via Masserano, i banditi erano diventati ormai un incubo: li vedevano arrivare incappucciati, le grosse pistole minacciose. Ogni volta decine di milioni prendevano il volo. Si sa, gli apparecchi fotografici valgono come oro: tanto al chilo. Una «Nikon» più di mezzo milione; una «Hasselblad» sfiora il milione.

E questa volta i Martucci hanno reagito. Quando già i rapinatori (tre, tutti armati) avevano infranto vetrina ed arraffato materiale vario, Pierangelo ha estratto la pistola calibro «6,35» che aveva comprato proprio dopo gli ultimi furti, ed ha sparato sul bandito più vicino. Il suo gesto è sfuggito ai complici, che da qualche istante stavano a loro volta sparando colpi contro il soffitto per terrorizzare i titolari, i commessi e la ventina di clienti che c'erano in negozio.

Così, quando il bandito si è accasciato a terra, gli altri due sono stati colti dal panico: hanno abbandonato i sacchi con il bottino ed hanno accennato la fuga. Ma un cliente del negozio si è lanciato al loro inseguimento, è riuscito a raggiungerli ed ha strappato la pistola ad uno di essi, sparando a sua volta i sei colpi del tamburo sulla «Beta» scura con i due fuggiaschi e il «palo» che li aspettava al volante.

L'auto è riuscita a dileguarsi e, fino ad ora, non è stata trovata. Non è possibile quindi sapere se qualcuno di quei colpi sia finito a segno. Pochi attimi dopo, sul posto è arrivata la Volante. I poliziotti hanno soccorso il ferito, che è stato colpito alle gambe, e lo hanno trasportato all'ospedale. Le condizioni del bandito — che si chiama Leonardo Cartella, è nato 19 anni fa a Palermo, abita a San Mauro — non sono gravi, pur se i medici temono complicazioni per gli arti inferiori. Pierangelo Martucci è stato interrogato e, confortato dalla testimonianza di tutti i presenti alla rapina, ha ripetuto lo svolgimento dei fatti.

Per la «Marvin», questa volta, il danno è limitato alla rottura di alcune vetrine e a molto spavento. Resta il fatto, tuttavia, che il negozio è assai esposto ad altri eventuali assalti, anche per la particolare natura della merce che consente grossi profitti da parte dei banditi. Una macchina fotografica rubata (con tanto di garanzia) è rivenduta al mercato nero a cifre che oscillano fra le duecento e le trecentomila lire ed anche più a seconda del modello. E la clientela non manca. Il che, detto per inciso, fa parte di quella «collaborazione» che la cosiddetta «gente per bene» non fa mancare ai banditi.

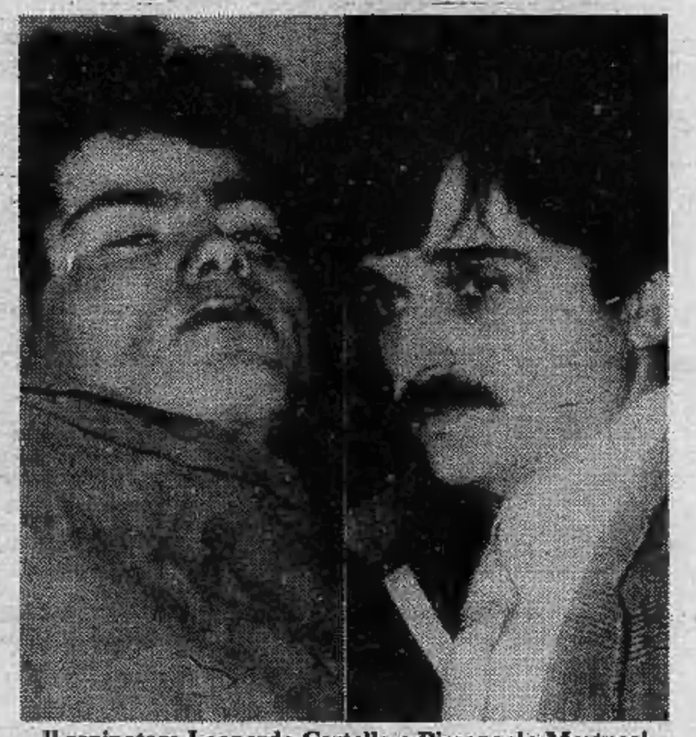

Il rapinatore Leonardo Cartella e Pierangelo Martucci

Le fotografie del referendum di STAMPA SERA

I nonni di Filogamo

Riceviamo telefonate di ringraziamento per la festa organizzata a conclusione del «referendum» dei Nonni. Ogni parla ha il tono emozionato, arricchisce le frasi di aggettivi: meraviglioso, indimenticabile. Tanti ci dicono di non aver mai trascorso un pomeriggio così bello come quello di domenica al «Principi di Piemonte».

«Mio marito piangeva ascoltando "Tu che m'hai preso il cuor" l'operetta ci ricorda i nostri tempi... "Silenzioso slow" è stata la nostra canzone... Quando ho sentito Nunzio Filogamo cantare "Come pioveva" mi è venuto un nodo in gola: mi ha ricordato tante cose». Si può piangere anche di gioia.

Tanti apprezzamenti vanno ai cantanti per l'esecuzione, la scelta dei brani, la semplicità con cui si sono presentati.

Una signora ci ha detto: *«Ero imbarazzata all'idea di andare in un posto così di lusso: credevo che tutti si dessero delle arie. Invece ho trovato un'accoglienza così gentile: i fiori, i regali, tutto il resto... Non lo dimenticherò mai».*

Ci parlano anche del giornale, della loro fedeltà di lettori. A questo punto vogliamo dire che siamo noi a dover ringraziare. Abbiamo svolto una iniziativa che ha avuto successo per merito della partecipazione di nipotini affettuosi; se un segno di riconoscenza ci deve essere è giusto che vada a loro.

devi vendere prima di acquistare ?

Se non puoi acquistare un nuovo appartamento, prima di aver venduto quello vecchio, risolvi il tuo problema usando il

servizio vendite

IPI

via Alfieri 24 ☎ 511.382-537066

STAMATTINA ALLE 7,30 IN VIA FLEMING: VENDETTA?

Quattro colpi alle gambe mentre cambia la ruota

Un uomo è stato ferito alle gambe da due colpi di pistola sparati quasi a bruciapelo sotto la sua abitazione. La vittima si chiama Giovanni Sorrentino, 25 anni, abitante in via Fleming 8. L'episodio è accaduto alle 7,45 di questa mattina.

E' operaio alla ditta Ocava di Orbassano. Quando è sceso in strada ha visto la sua auto con una gomma a terra. «*Mi sono chinato per guardare che cosa fosse successo al pneumatico; ho sentito una detonazione e poi un bruciore alla gamba. Mi sono voltato, vicino a me c'era uno che aveva una pistola. Aveva la barba finta di sicuro, e portava un cappellaccio sugli occhi. Mi ha tirato addosso di nuovo altri tre colpi, uno soltanto però mi ha ferito di nuovo*».

La versione non ha convinto definitivamente gli inquirenti. Stamane al lettino del Pronto Soccorso c'era il dottor Sassi della Mobile. «*Dottore, cosa debbo dirle ancora? Non basta quanto mi è successo?*». «*Giovanni Sorrentino è una ex guardia giurata già implicata in storie di rapine*» hanno precisato gli inquirenti. «*E' molto probabile che sia rimasto vittima di una vendetta dei vecchi soci e che adesso abbia paura a dire la verità*».

Infatti ha aggiunto stamane alla polizia: «*Ho quattro bambini. Non mi interessa altro*». E' dunque possibile che il Sorrentino abbia visto in faccia il suo feritore ma non parli per paura di vendette più gravi.

I due proiettili lo hanno raggiunto alla gamba destra. La prognosi è di 15 giorni.

IN VIA SAN TOMMASO

BOMBA STANOTTE (RACKET?) CONTRO NEGOZIO DI DISCHI

Viene dalla delinquenza comune la bomba che ha danneggiato il negozio «Disco-jo», in via San Tommaso 20. E' molto probabile che a mettere l'ordigno davanti alla saracinesca sia stata una delle bande che intimidiscono i negozianti per estorcere loro del denaro. Nel puerile tentativo di sviare le indagini, subito dopo l'esplosione i dinamitardi hanno telefonato a «La Stampa» dicendo che l'ordigno era stato messo da un «commando per la liberazione proletaria».

I danni, fortunatamente, non sono gravi: vetrina infranta, saracinesca deformata dallo scoppio. Il proprietario del negozio, Cosimo Violetto, ha denunciato il fatto al commissariato Castello di via Verdi.

Nella giungla delle pensioni «indipendenti»

Gli avvocati protestano troppo alti i contributi

PIERO MARI

Sulle pensioni il dibattito è sempre più attuale e aperto. Esaminiamo allora la situazione concreta, in particolare i sistemi pensionistici dei lavoratori «non» dipendenti. Cominciamo dagli avvocati. In tutta Italia gli avvocati e procuratori legali iscritti alla «speciale» Cassa sono 36.229. Tuttavia risultano iscritti agli Albi degli avvocati e procuratori legali circa 44.000 (a Torino sono 1.200), di cui alcuni non esercitano perché magistrati o funzionari nelle varie amministrazioni dello Stato.

Per poter usufruire di una pensione, gli avvocati devono versare contributi di due tipi: uno viene pagato in occasione dell'esercizio della professione e si chiama la marca «Cicerone»; l'altro è rapportato al reddito che viene denunciato sul mod. 740/E, tassato con un'aliquota che parte dal 4 per cento fino ad un massimo del 20 per cento, avendo come «tetto» minimo lire 300 mila. A differenza degli altri lavoratori «autonomi» (commercianti, industriali, artigiani, coltivatori diretti), questo contributo appare alto, agganciato, com'è, alla dinamica del reddito professionale. La «querelle» degli avvocati è stata portata dinanzi alla Corte Costituzionale, che ha risposto, con sentenza, che non vi è nulla di illegittimo se, a fini previdenziali, chi più guadagna paga anche per i professionisti più deboli sul piano economico.

Le contestazioni degli interessati riguardano, principalmente, il quantum, cioè l'importo della pensione che si potrà riscuotere in futuro. Essa, all'atto del compimento del 65° anno d'età, è pari a lire 168.450 mensili, mentre a 70 anni passa a lire 246.070. Le quote di pensione per invalidità sono di lire 246.070 mensili, e, per riversibilità, ammontano a lire 112.300. Le pensioni degli avvocati sono rivalutate non sulla base dell'aggancio automatico alla dinamica salariale, come avverrà, per tutti gli altri lavoratori, dal 1° gennaio 1978; per loro scatta soltanto quando il costo della vita aumenta di oltre il 10 per cento. La prima maggiorazione si è avuta a maggio 1976 determinando uno scatto del 12,3 per cento. Da allora si è in attesa di un ulteriore scatto del 10 per cento che dovrebbe avvenire, probabilmente, nel prossimo mese di dicembre 1977.

La Corte Costituzionale, recentemente, ha dovuto occuparsi anche di altre questioni non marginali: la revisione della contribuzione su scala non più progressiva ma proporzionale, e il caso dell'avvocato ultrasettantenne che continui l'esercizio della professione. Mentre per il primo problema la Corte si è riservata di decidere, per l'altro non ha avuto esitazione a rendere giustizia. In concreto, all'avvocato ultrasettantenne, che continui l'attività, è stata riconosciuta la pensione piena di lire 246.070 e non quella di lire 168.450 maturata a favore di coloro che vanno in quiescenza a soli 65 anni di età.

NESSUNA RIUNIONE DA 9 MESI

Poirino: in Comune disaccordo totale

«*Mettiamoci intorno ad un tavolo e discutiamo un programma comune*». Questa la proposta della Sinistra unita poirinese, rivolta a tutte le forze politiche, diffusa in un volantino, per risolvere la grave crisi che travaglia il Comune. Le dimissioni dei cinque assessori Brussa (edilizia), Avataneo (agricoltura e viabilità), Tamagnone (istruzione, sport, acquedotto), Fogliato (commercio), Viola (finanze), hanno fatto crollare la Giunta composta da democristiani (9 rappresentanti) e Alternativa democratica (gruppo dissidente dc, quattro rappresentanti). Restano ancora in carica il sindaco (che peraltro a giugno aveva presentato le dimissioni al proprio partito) e l'assessore Bosco.

«Non dovranno dimettersi — dice quest'ultimo—, avremmo dovuto discutere, prima di compiere un passo del genere». Pare che le dimissioni siano avvenute per contrasti interni e per i pareri divergenti sull'opportunità o meno di convocare il Consiglio comunale, l'ultima seduta del quale si è svolta in febbraio. «*Non è questione di linea politica* — dice il socialista Crivello —, *sono gli interessi personali che dividono, soprattutto per la situazione edilizia. Non per nulla fanno parte della Giunta tutti i principali professionisti dell'edilizia di Poirino*».

Quale il futuro per il governo della città? La settimana scorsa si è riunito il direttivo democristiano, che sarebbe disposto a formare una Giunta monocolore.

l. c.

Improvvisamente è mancato

Raffaele Valentino

ten. col. Guardia Finanza

Addolorati lo piangono la moglie **Gabriella**, i figli: **Roberto** con la moglie **Bruna**; **Maria Pia** col marito **Franco Perinetti**; **Rita** col marito **Roberto Merletti**; i nipotini **Andrea, Paola, Raffaella**; cognati, cugini e parenti tutti. I funerali mercoledì 23 alle ore 10,15 nella parrocchia del SS. Sacramento (via Casalborgone).

— **Torino**, 20 novembre 1977.

Prendono parte al dolore della famiglia la zia **Albina Rizzo Porino**, i cugini **Dondo, Pilotti, Angelo Porino, Angelo Luigi Porino, Prono, Roncaglione, Santagata**.

I Condomini di via Luisa del Carretto: **Bedogni, Brosio, Cutolo, Laurito, Milanese, Martorano, Musciacisi, Oreggia, Scamardella** si associano al dolore della famiglia Valentino.

Famiglie **Merletti** e **Perotti** partecipano commosse al lutto della famiglia Valentino.

Umberto Perinetti con **Giorgio** e **Luisella** affettuosamente partecipano al grande dolore di Gabriella e figli.

Prendono viva parte al dolore di Maria Pia e Franco
Carlo Isa Bertone
Marco Angela Meiloni
Giorgio Donatella Rocca
Enzo Canuto
Bruno Gabriella Labate.

Ranieri e **Anna** sono vicini a Maria Pia.

Cristianamente è mancato all'affetto dei suoi cari

Giorgio Garuti

Ne dànno il doloroso annuncio la moglie **Anna**, il figlio **Claudio**, il fratello **Benito**, parenti tutti. Funerali martedì 22 alle ore 14.30. Partenza via Santena. Benedizione parrocchia S. Cuore di Gesù, via Nizza. La presente è partecipazione e ringraziamento.

— **Torino**, 20 novembre 1977.

La famiglia **Colella** partecipa commossa al lutto della famiglia Garuti.

Lunedì 21 corrente mese è mancato in San Remo circondato dall'affetto dei suoi cari e dopo una vita dedicata al lavoro il

comm. Giovanni Robba

Ne dànno il triste annuncio la moglie **Matilda**; i figli **Gino** e **Silvana**; i fratelli ed i parenti tutti. I funerali avranno luogo mercoledì 23 corrente mese alle ore 15 in Cappelli partendo dall'abitazione di via Buenos Aires 29. Non fiori ma opere di bene.

— **San Remo**, 20 novembre 1977.

E' tornata alla Casa del Padre l'anima buona e generosa di

Carolina Capra ved. Perosino

anni 81

L'annunciano commossi cognati nipoti cugini parenti tutti. La cara salma sarà benedetta alle ore 14 di martedì 22 novembre ospedale Molinette via Santena 5, indi proseguirà per Vallenera d'Asti ove alle ore 15 verrà celebrato il rito funebre.

— **Torino**, 20 novembre 1977.

Serenamente è mancato il

rag. Mario Bussolati

Lo piangono la moglie **Lucia Rosa**, la cognata **Margherita**, nipoti, parenti ed amici. La sepoltura avrà luogo oggi alle ore 16 nella cappella del Nuovo Ospedale Martini (via Tofane).

— **Torino**, 22 novembre 1977.

E' mancato

Giacomo Baldo

Anziano FIAT

Lo annunciano: i figli **Franco, Giancarlo**, nuora, nipoti e parenti tutti. Funerali martedì 22 c. alle ore 15,45 ospedale Molinette.

— **Torino**, 20 novembre 1977.

Presidenza Direzione Personale dell'Istituto Federale Credito Agrario per Piemonte Liguria Valle d'Aosta partecipano vivamente al lutto della famiglia per l'improvvisa scomparsa del

geom. Ettore Chiatellino

apprezzato collaboratore in pensione.

— **Torino**, 21 novembre 1977.

Rappresentanze Sindacali aziendali Fabi - Fib - Fidac - Vib Federagrario si uniscono al cordoglio per la scomparsa del collega

geom. Ettore Chiatellino

già segretario della Rappresentanza sindacale aziendale Fib-Cisl.

— **Torino**, 21 novembre 1977.

Segreteria Fib-Cisl Torino partecipa al cordoglio unanime per la scomparsa del

geom. Ettore Chiatellino

già dirigente provinciale.

— **Torino**, 21 novembre 1977.

Cristianamente è mancata

Rina Fossati n. Ferraris

anni 73

Con dolore, l'annunciano i figli **Livia** con il marito **Angelo Rubin-Pedrazzo** e figli **Roberto** e **Daniela**; con **Beppe, Bruna** con il marito **Renato Davini** e figli **Giampiero** e **Renata, Sergio** con la moglie **Ilva Vergagna** e figlio **Massimo**, cognati e parenti tutti. Funerali mercoledì 23 corrente ore 9,45 della chiesa parrocchiale del Duomo. La presente è partecipazione e ringraziamento.

— **Biella**, 21 novembre 1977.

Cristianamente è mancata

Luigina Andrina ved. Chiaudrero

anni 83

Addolorati lo annunciano la nuora **Iolanda**, i nipoti **Gisella** col marito **Ettore** e figlio **Paolo**; **Carlo** con la moglie **Augusta** e piccolo **Marco**, fratello **Ermanno**, con la moglie **Adelina**, la sorella **Delina**, nipoti, cugini, parenti tutti. Funerali mercoledì 23 corr. ore 15 parrocchia Villarbasse. La presente è partecipazione e ringraziamento.

— **Villarbasse**, 21 novembre 1977.

E' tornato a quel Dio in cui ha tanto creduto

Lodovico Borgarello

Addolorati lo annunciano la moglie, le figlie, i figli, le nuore, i generi, i nipoti e parenti tutti. Funerali il 23-11-1977 in Cambiano via Vincenzo Borgarello 6, ore 15.

— **Torino**, 21 novembre 1977.

Cristianamente è mancato ai suoi cari

Vittorio Fenoglio

Ne dànno il doloroso annuncio figlie, generi, cognati, nipoti, sorelle, parenti tutti. I funerali martedì 22 ore 14,30 parr. Crocetta. La presente è partecipazione e ringraziamento.

— **Torino**, 22 novembre 1977.

L'anima buona e generosa di

Margherita Canavese

ci ha lasciati. Vive nel cuore dell'amata sorella **Luigina**, fratello **Martino** cognata **Carolina**, nipoti e parenti tutti. Funerali oggi 22 ore 16 parrocchia Crocetta.

— **Torino**, 21 novembre 1977.

Consiglieri e **Sindaci** della **Rexim** prendono parte con commozione al dolore di Angelo Ortelli amministratore delegato e direttore generale della società, per la scomparsa della moglie

Gioia Ortelli Gaggini

— **Milano**, 21 novembre 1977.

Improvvisamente ha reso l'anima a Dio

Maria Giorda n. Montanaro

di anni 77

L'annunciano il marito, i figli e parenti tutti. Funerali martedì 22 ore 16 da via Genova 107 Moncalieri.

— **Moncalieri**, 20 novembre 1977.

Il 19 corrente ha concluso la sua lunga vita retta e laboriosa lasciando un profondo rimpianto in quanti lo conobbero, l'ormai centenario

Carlo Anfosso

decano dei cappellai torinesi

Lo piangono la moglie ed i parenti tutti. Funerali martedì 22 ore 14,30 partendo dall'ospedale Molinette (via Santena) diretti al Cimitero principale. La presente è partecipazione e ringraziamento.

— **Torino**, 21 novembre 1977.

Si uniscono al dolore della famiglia gli amici **Cspello, Massa, Liguori**.

Si è spenta nella fede del Signore

Onorina Montalenti

Ne dànno il doloroso annuncio la sorella **Enrica**, la cognata, nipoti, cugini e l'amica **Pina Chinetti**. I funerali mercoledì 23, ore 10,15 dalla parrocchia Sacro Cuore Gesù, via Nizza 56.

— **Torino**, 21 novembre 1977.

Celestino, Mario e **Livia Lana** prendono viva parte al lutto di Gabriele e familiari.

Rosina e **Mariuccia Bollito** si uniscono addolorate nel cordoglio a Gabriele e familiari.

Cristianamente è mancata

Giulia Ozella ved. Rivotti

Addolorati lo annunciano: la figlia **Giovanna** con il marito **Carlo Personaz**, sorella, cognati, nipoti. Martedì 22 ore 14 la cara salma partirà da via Marco Polo 7 per Vià, ove avverranno i funerali. Servizio pullman.

— **Torino**, 22 novembre 1977.

Piero, Elena e **Carlo Canta** si uniscono al dolore di Giovanna e Carlo.

Carlo e **Elena Ozella** ricordano con grande affetto la cara zia **GIULIA**.

Cristianamente è mancato

Antonio Ferrero (Giostra)

anni 72

L'annunciano moglie, figlia, genero, cognati, nipoti e parenti tutti. Funerali martedì 22 corrente ore 15,30 dall'abitazione, via Roma 12. La presente è partecipazione e ringraziamento.

— **Volpiano**, 21 novembre 1977.

Sergio e **Giorgia Pininfarina, Renzo** e **Gianna Carli** prendono viva parte al cordoglio della signora Elsa Pistone e famiglia per la scomparsa del suocero

Giovanni Pistone

— **Torino**, 21 novembre 1977.

Cristianamente è mancato all'affetto dei suoi cari, il

dott. Eugenio Politi

Con dolore ne dànno annuncio le sorelle: **Aurora** e **Fernanda**, il fratello **Ermanno**, cognata, nipoti e parenti tutti. Un particolare ringraziamento al dott. Cimino. I funerali martedì alle ore 8,45 dall'ospedale Amedeo di Savoia, corso Svizzera 164.

— **Torino**, 21 novembre 1977.

Serenamente è mancato

Carlo Lenzi

anni 89

Addolorati lo annunciano la moglie **Margherita Danusso** il figlio **Sergio** con la moglie **Marisa Cigliuti** e l'adorato nipotino **Luca**, suocera, parenti tutti. Funerali martedì 22 corr. alle ore 14,30 da via San Martino 20.

— **Moncalieri**, 21 novembre 1977.

Improvvisamente è mancato

Vandi Ferrari

Addolorati lo annunciano la moglie, figli genero, nuora e parenti tutti. Benedizione ore 8 del 23 novembre Astanteria (largo Gottardo). La cara salma verrà tumulata nel cimitero di Stienta (Rovigo).

— **Torino**, 21 novembre 1977.

(Continua a pag. 9)

A Torino, all'ombra della Mole, una concessionaria FIAT nuova.

Nuova perchè inizia ora.
Nuova perchè moderna.
Nuova perchè nata da giovani di lunga esperienza.
Nuova perchè non vi offre solo l'automobile, ma i vantaggi di un consiglio cordiale.
Nuova perchè professionalmente preparata a soddisfare ogni vostra necessità.

Automotor
concessionaria FIAT
Via Rossini, 26 - tel. 87.11.27 / 87.11.26
Ritiro dell'usato, finanziamenti, leasing.

ECONOMICI

Gli avvisi si ordinano presso: TORINO, via Roma 80 - via Marenco 32; MILANO, via Gaetano Negri 8/10; BOLOGNA, via Rizzoli 18; BOLZANO, via Portici 30; BRESSANONE, via Bastioni 2; GENOVA, via E. Vernazza 2/r; GORIZIA, corso Italia 99; IMPERIA, corso Matteotti 16; MANTOVA, corso V. Emanuele 3; MERANO, corso Libertà 29; MONFALCONE, via Duca d'Aosta 102; NAPOLI, via Roma 148; NOVARA, corso della Vittoria 2; ROMA, via Quattro Fontane 16; ROVERETO, corso Rosmini 53/5; SANREMO, via Gioberti 47; SAVONA, via Astengo 1; TRENTO, piazza Mario Pasi 18; TRIESTE, Galleria Tergesteo; UDINE, via della Prefettura 8, oltrechè presso tutti i corrispondenti della Publikompass S.p.A. Coloro che intendono inoltrare la loro richiesta per corrispondenza possono scrivere a: Publikompass S.p.A., corso Massimo d'Azeglio 60 — 10126 Torino. Il prezzo delle inserzioni deve essere corrisposto anticipatamente per contanti o vaglia. Esso risulta dal prodotto del numero di righe (minimo 3: la riga è composta di 40 battute, interspazi compresi) per la tariffa della Rubrica, con l'aggiunta delle imposte pari al 14% globale.

La tariffa è di L. 1100 la riga. Rubrica 6: operai/impiegati L. 600, tecnici L. 700, dirigenti L. 900. Rubrica 9 e 11 (domande) L. 600. Avvisi urgenti, data fissa o orerati: il doppio. Necessità urgenti, data fissa o urgentissimi: il triplo.

E' necessario l'inclusione nel testo di lettere alfabetiche di richiamo in carattere maiuscolo (oltre quella iniziale) e per ognuna di esse sarà corrisposto un supplemento di L. 200. Coloro che desiderano rimanere ignoti ai lettori possono utilizzare il servizio cassette aggiungendo al resto dell'avviso la frase: «Scrivere: Publikompass S.p.A., 10100 Torino»; l'importo del noto cassetta è di L. 400 per decade, oltre un rimborso di L. 900 per le spese di recapito corrispondenza. La Publikompass S.p.A. è, a tutti gli effetti, unica destinataria della corrispondenza indirizzata alle cassette. Essa ha il diritto di verificare le lettere e di cancellare soltanto quelle strettamente inerenti agli annunci, non inoltrando ogni altra forma di corrispondenza, stampati, circolari o lettere di propaganda. Tutte le lettere indirizzate alle cassette debbono essere inviate per posta e saranno respinte se assicurate o raccomandate.

2 Affari e capitali

A.A.A.A.A.A.A. PRESTITI fiduciari in giornata a operai impiegati professionisti rappresentanti commercianti artigiani
FINCOTEX
inoltre prestiti su auto in poche ore
FINCOTEX AUTO
corso Francia 15, telefono 760.205 779.826.

A.A.A.A.A. AFI TORINO
prestiti subito fiduciari su auto a stipendiati artigiani commercianti, via Papacino 4, telefono 519.194.

A. ARRIAMO denaro in cerchiate subito per: casalinghe operai impiegati. Telefonare 794.990 serietà.

A. FINANZIAMO stipendiati, casalinghe, correntisti bancari. Corso Giulio Cesare 150. Telefono 235.861 238.913 velocità e riservatezza.

A. PRESTITI in giornata casalinghe operai impiegati commercianti corr. bancari
FINANZIAMENTI
via C. Colombo 1 angolo corso Re Umberto, telefono 504.463.

A. SUBITO soldi in giornata prestiti a tutti sulla fiducia via Garibaldi 37. Telefonare 548.074 538.777.

ATTENZIONE
A TUTTI
FINANZIAMENTI
Prestiti in giornata via Sacchi 38. Telefono 597.708.

DISPONENDO liquidità 30-40 milioni esaminerei qualsiasi combinazione commerciale. Telefonare 690.5876 ore ufficio.

LEND Italia finanziaria concede prestiti a privati massima riservatezza via Massena 77 bis telefono 501.401 (ampio parcheggio).

PRESTITI riservati a tutti sulla fiducia volendo a domicilio. Studio Faro, corso Vittorio Emanuele 80, tel. 531.760. Aperto sabato mattina.

PRIVATO concede prestiti massima sollecitudine serietà riservatezza interessi miti. Telefonare 836.427.

SOLAMENTE 6 ore per ottenere un prestito sulla fiducia, via Oddino Morgari 32. Tel. 657.012 657.063.

VELOCEMENTE prestiti fiduciari artigiani commercianti muniti ipotecari breve o medio termine. Telefono 539.026 Finanziaria Nord via S. Teresa 25.

VUOLE denaro? Massima celerità, convenienza, serietà, prestiti fiduciari, ipotecari, acconto fatture, cessione quinto. Tel. 831.294.

3 Aziende, negozi

A. EDICOLA centralissima avviata mille getto 20 milioni richiesta 55 milioni. Telefonare 742.027 Immobiliare Abit.

A causa salute vendesi rivendita pane latte tabelle 1 - 1 bis - VIII a Torino Mirafiori, incasso mensile 1.400.000 circa, richiesta 10 milioni 700.000 trattabili. Orlas 346.058.

BAR Barriera Milano con alloggio 100 mila giornaliere ccarlo ridotto cedesi 22 milioni. Studio Sassi, telefono 519.946.

BAR superalcolico 160 mila giornaliere chiusura serale ceclo 28 milioni 500 mila anticipando 10 milioni. Telefonare 537.215 - 517.280.

BAR zona corso Giulio Cesare incasso 200 mila giornaliere totocalcio biliardo cedesi lire 40 milioni. Telefonare 366.158.

CARTOLIBRERIA giocattoli zona Mercati Generali 100.000 giornaliere cedesi 16 milioni più merce. Telefonare 760.813.

COMMESTIBILI zona Crocetta vasta licenza grandioso attrezzato 300 mila giornaliere cedo 36 milioni più merce. Telefonare 760.813.

DI SALVATORE corso Turati 11 cede hotel ristorante bar completa attrezzatura moderna saloni banchetti adatto famiglia noto centro panoramico Monferrato.

DI SALVATORE corso Turati 11 cede avviatissima elegante boutique moda giovane merce tutta attualissima tabella 9 città industriale cintura Torino.

DI SALVATORE corso Turati 11 cede bar super gelateria rinomata produzione propria vasti eleganti locali biliardo laboratorio città provincia Alessandria.

DI SALVATORE corso Turati 11 cede per saluto grandioso obbligatamente tabelle 9 10 11 14 rilevante giro affari adatto famiglia Alloggio Casale Monferrato.

DI SALVATORE corso Turati 11 cede in capoluogo piemontese articoli regalo centrale tabelle XII XIV attività pluridecennale giro annuo notevole ampi magazzini vasta clientela.

DI SALVATORE corso Turati 11 cede in capoluogo piemontese articoli sportivi vasti locali giro anno rilevante richiesta adeguata importanza esercizio.

DI SALVATORE corso Turati 11 cede azienda dettaglio arredamenti posizione centrale tabelle X XIV ottima clientela in alternativa eventuale affittanza locale mq 70 previo rilievo licenza.

DI SALVATORE corso Turati 11 cede panetteria tabelle I VII adatta persona sola zona signorile 6 milioni trattabili.

DI SALVATORE corso Turati 11 cede decennale azienda artigianale confezioni femminili produzione medio fine ampi luminosi locali attrezzatura moderna completa città cintura Pinerolo con ferrovia.

DROGHERIA colori centrale pluridecennale 300 mila giorno 17 milioni trattabili cede Alessandria Di Salvatore 281.694.

FRANA cede casalinghi elettricità negozio attrezzato moltura vasta licenza zona commerciale. Telefono 511.090.

FRANA cede alimentari frutta verdura polleria vasta licenza incasso 200 mila giornaliere alloggio annesso. Telefono 511.090.

FRANA cede chiosco gelati caffè moderno zona mercato incasso minimo 30 milioni annui. Telefono 511.090.

FRANA ingrosso forniture ufficio cancelleria cartotecnica buon utile incrementabile cede per anzianità. Telefonare 511.090.

FRANA cede osteria bar super in zona popolosa alloggetto causa anzianità richiesta 8 milioni. Telefonare 511.090.

MACELLERIA ben avviata cedesi in via Tunisi richiesta lire 10 milioni 500 mila. Telefonare geometra Pedone 505.753.

TABACCHI bar analcolico 750.000 giornaliere incrementabile levata 2 milioni 500 mila netto 1 milioni 500 mila mensile cede Frana tel. 511.090.

TABACCHI centrale in ottima posizione commerciale levata 5 milioni forte lavoro minuteria cede Frana. Telefono 511.090.

TABACCHI minuteria moderna zona S. Paolo levata 2 milioni 500 mila utile netto mensile 1 milione 500 mila cedesi Frana tel. 511.090 - 695.129.

TRATTORIA con locanda 7 camere zona Porta Nuova avviatissima cedesi 14 milioni facilitando. Telefonare 790.813.

4 Terreni

A.A. BORGATA Lesna terreno mq 1450 progetto approvato villa volendo alto 15 stanze vendo facilita Studio Lisotto 789.132.

A L. 1000 - 1500 - 2500 - 3000 il mq vendesi terreni a 30 minuti da Torino. Telefonare 950.014.

A LIRE 600 IL MQ
Sardegna isola Sant'Antioco vicinanze Cagliari vendesi terreni a 3 km dal mare. Telefonare 557.126.

A LIRE 2800
il mq vendo terreno in collina con progetto approvato a 30 minuti da Torino. Telefono 216.3614.

A L. 1.600.000
vendo appezzamento di terreno agricolo pianeggiante ben esposto picchettato e frazionato. Telefonare 216.3614.

A L. 2.500.000 vendo in posizione panoramica 1020 mq terreno edificabile 0,50 con garanzia progetto L. 3 milioni. Delta, telefono 519.854.

BRUINO vendesi terreno progetto approvato 3 camere cucina salone doppi servizi garage taverneta lire 19 milioni. Ufficio 908.6275 geometra Negro.

DELTA vende a lire 2500 mq terreno progetto approvato vecchia legge a 30 km da Torino strada acqua luce. Telefonare 519.854.

DELTA vende terreni residenziali in stupende posizioni edificabile 0,25-0,50-0,80 da lire 4000 6000 16.000 mq. Telefonare 519.854.

FROSSASCO terreno mq 1170, posizione incantevole, progetto approvato mc 702 adiacente paese vendo 11.000.000. Tel. 547.476.

TERRENO adatto casetta prefabbricata 50 km da Torino concessione garantita tutti i servizi vendo a lire 3 milioni 950 mila. Telefonare 447.0792.

VENDESI Piossasco terreno agricolo collinare posizione panoramica anche in piccoli lotti. Telefonare 908.6157 ore pasti.

VILLARBASSE terreno 5000 mq ottima posizione acqua luce vicino provinciale Avigliana vendo dilazionando. Telefonare 488.972.

5 Locali e negozi

offerte

A.A. BORGATA Lesna locale libero altezza mt 3 area 67 mq in palazzina per negozio magazzini uffici 24 milioni et altro 43 mq vetrate facilita Studio Lisotto 789.132.

AFFITTANSI in zona centrale locali uso negozio ufficio rappresentanza. Varie superfici liberi subito. Telefono 512.222 ore ufficio.

AFFARE muri negozio affittato a L. 45.000 mensili a Venaria vendo L. 8 milioni 500 mila. Cervino 772.623.

AFFITTASI Cascine Vica locale mq 500 circa uso laboratorio sui magazzeno. Telefonare 595.068.

CONSULEDILE 533.522 vende Carmagnola centro via Torino 88 in ottima posizione commerciale muri negozio più retro da 6 milioni 200 mila a 7 milioni 850 mila, facilitazioni.

CORSO VITT. EMANUELE 78-80
appartamenti uffici varie metrature vendonsi in stabile veramente signorile, mutuo ventennale. Simoncini tel. 543.870

EUROEDILE vende zona Statuto seminterrato libero 380 mq termosifone centrale montacarichi L. 36.000.000 Tel. 746.096.

INV. IMM. vende a Settimo (corso Piemonte) liberi box più magazzino contiguo di 60 mq L. 8 milioni 500.000. Telefonare 515.283 518.985.

LOCALE libero mq 280 passo carraio adatto molteplici usi vendo in corso Vittorio «Ambasciatorie». Telefonare geometra Pedone 505.753.

PIAZZA Bengasi svendo magazzino locale 250 mq e alloggio 3 vani 38 milioni o cassetta 11 milioni. Telefono 328.648.

7 Offerte lavoro e impiego

operai, autisti, fattorini

A.A.A. SOCIETA' autorizzata vendita mobile speciale Olivetti ricerca persona cui affidare incarico organizzazione Torino Aosta. Offresi regolare contratto di legge. Presentarsi ore ufficio corso Turati 15/bis scala F, primo piano.

ALESATORI montatori e radialisti quarto e quinto livello cerca metalmeccanica Santa Rita. Richiedesi buona preparazione professionale, età 25-45, conoscenza disegno. Offresi ottima sistemazione economica. Manoscrivere curriculum a: «Publikompass 432 — 10100 Torino».

DOMESTICA referenziata esperta guardaroba stiro cucina e governo casa signorile assume persona sola Torino. Scrivere: «Publikompass 432 — 10100 Torino».

FAMIGLIA 3 persone commercianti cerca tuttofare (fissa) fidata andamento casa. Telefonare 834.061.

ISTITUTO di vigilanza assume guardie notturne e diurne età massima 30 anni terza media altezza minima 1,70 indispensabile la residenza nella provincia di Torino; portare personalmente domanda ufficio operativo via Carlo Alberto 32 Torino per selezione lunedì mercoledì e venerdì ore 9-12.

MAGAZZINIERE addetto anche vendita settore caravans assumiamo se già esperto. Scrivere: «Publikompass 425 — 10100 Torino».

impiegati

AIUTO! Svolgo una attività che cresce in modo vertiginoso ed ho bisogno di una mano. Se sei dinamico e vuoi guadagnare molto nel tuo tempo libero nel fantasico settore dell'articolo di regalo in argento, telefona per appuntamento 011-510.286.

METODISTA ditta elettronica in Grugliasco cerca. Telefonare 940.2121.

SOCIETA' immobiliare ricerca ambosessi dinamici bella presenza per lavoro di sviluppo portafoglio propri clienti esistenti. Fisso più provvigioni. Telefonare 532.807

SOCIETA' internazionale cattolica assume 3 amboseesi per facile lavoro organizzato. Richiedo cultura media superiore, presenza, massima serietà referenziata. Offre stipendio fisso mensile più inquadramento di legge. Presentarsi ore ufficio corso G. Cesare 7 bis.

8 Rappresentanti

ARGENTO fabbrica bigiotteria catenazzo Valenza Po, organizzazione rete vendita cerca venditori-venditrici. Telefono 0131 92.708.

CERCASI collaboratore 30-50enne per sviluppo vendita settore caravans primaria marca possibilità ottimi guadagni. Scrivere: «Publikompass 424 — 10100 Torino».

15 Autovetture

A.A. FIAT piazza Carducci 169 occasioni 500 126 Dyane Mehari 127 128 Giulia Fulvia coupé 128 coupé Mini Simca. A112 del 73 blu in perfetto stato pronto per qualsiasi prova. Automarkets, corso Grosseto 318, telefono 739.5353. A112 E blu scuro anno 74 come nuova. Sivar Moncalieri corso Roma 11 telefono 640.6001.

ACQUISTIAMO automobili e furgoni anche ipotecati pagamento per contanti. Telefono 321.735.

(Continua)

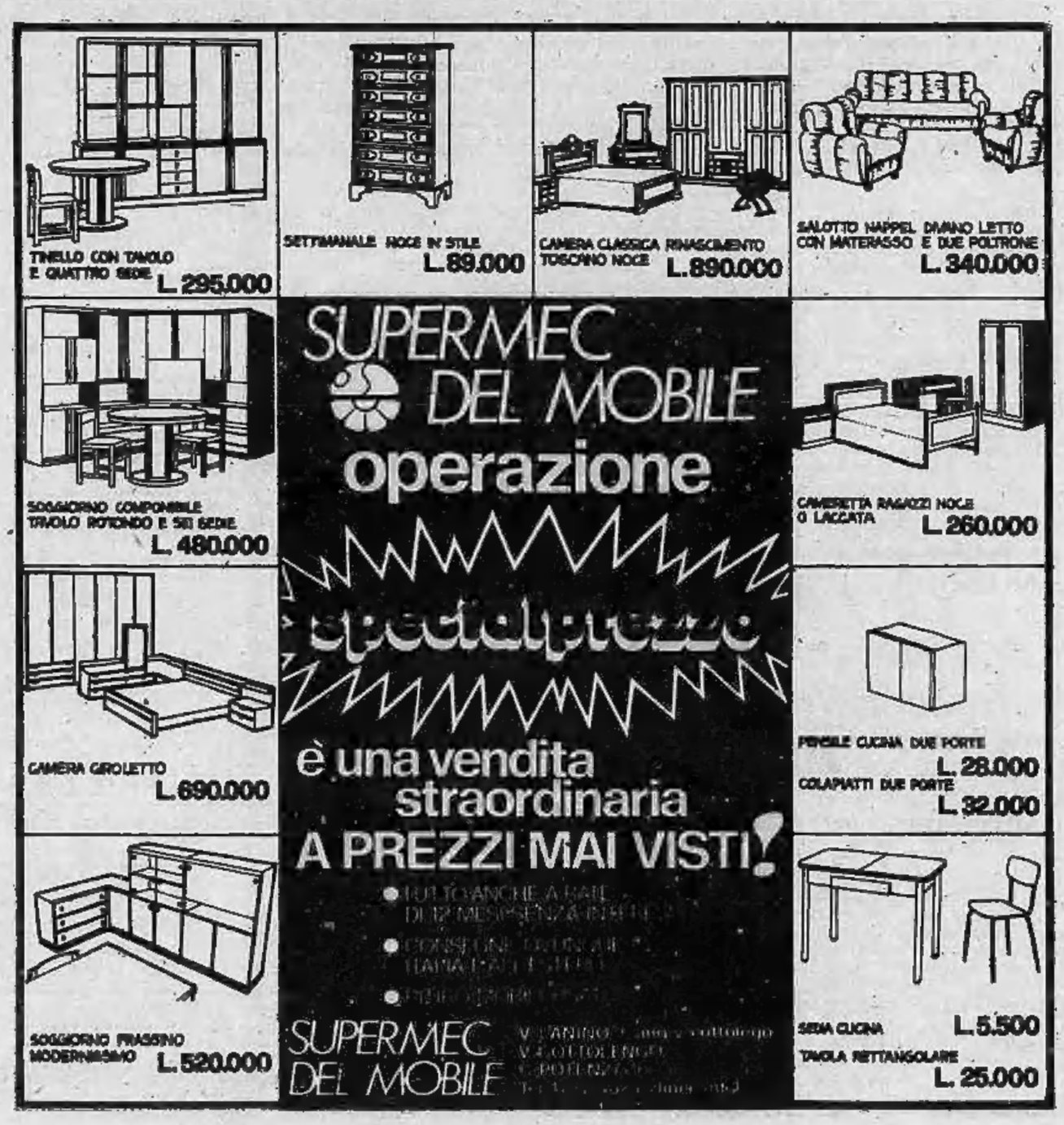

In corte d'assise l'omicidio di via San Domenico

Uccise a coltellate il portinaio e ferì il figlio venuto in aiuto

Giovanni Romito, la vittima, e la figlia

Tozzo con corporatura massiccia, grossi baffi spioventi, il pastore sardo Cosimo Atzeni, 42 anni, è comparso stamane davanti alla Corte d'Assise presieduta dal dottor Guido Barbaro, accusato di omicidio e tentato omicidio. Il 27 luglio del '75, ha ucciso a coltellate il portinaio dello stabile di via San Domenico, angolo via Milano, Giovanni Romito, sessantenne, e ferito gravemente il figlio Francesco, intervenuto in aiuto del padre.

Movente del delitto, come ha messo in rilievo il p.m. dottor Giuseppe Burzio, è stato il vino, il caldo, e soprattutto la solitudine che ha indotto l'imputato a mettere gli occhi sulla figlia della vittima, Maria Giuseppina. I precedenti dell'Atzeni non sono certo edificanti. Quando portava le pecore al pascolo nel Nuorese, era stato denunciato per pascolo abusivo. Successivamente, aveva scontato 4 anni di reclusione per tentato omicidio. Da quando è immigrato in Piemonte, è stato denunciato sette volte per porto abusivo d'arma, minacce, oltraggio e resistenza.

Il tragico episodio è stato rievocato oggi dal presidente. Il pomeriggio del 27 luglio, verso le 18, l'Atzeni, che vive in via San Domenico 3, dove possiede alcune stanze che affitta saltuariamente, esce di casa e sale le scale della casa adiacente. Si ferma a guardare una donna col vestito corto che si è sporta dalla ringhiera a richiamare i figli che giocano in cortile. La sbircia sorridendo, fin che lei se ne accorge e lo investe: «*Che sta a fare lì? Se ne vada*». Per evitare guai la donna rientra in casa sbattendo la porta.

Cosimo Atzeni raggiunge il ballatoio e si ferma davanti alla porta spalancata dove abitano i Romito. Guarda con insistenza Maria Giuseppina. Interviene la madre che l'apostrofa: «*Come si permette di guardare nelle case degli altri? Vada via*». L'uomo sputa in faccia alla ragazza e dà loro uno schiaffo. Grida delle donne. Da pianterreno accorrono Giovanni Romito ed il figlio Francesco. Non capiscono che cosa è accaduto. Il portinaio si limita a dire all'Atzeni di andarsene.

Per tutta risposta l'uomo toglie di tasca il coltello e colpisce più volte, con violenza il Romito. Francesco si lancia in aiuto del padre, ma viene ferito gravemente a sua volta. Interviene l'altro figlio della vittima, Valentino e l'Atzeni scappa di corsa e si rinchiude in casa. Quando arriva la «Volante», si rifiuta di aprire. Gli agenti, minacciando di stanarlo con i gas lacrimogeni, sfondano la porta e lo trovano ancora con il coltello in pugno.

Giovanni Romito viene portato all'ospedale, ma i medici non possono fare altro che constatarne la morte. Il figlio Francesco guarisce dopo due mesi.

Stamane i familiari della vittima si sono costituiti parti civili con l'assistenza degli avvocati Geo ed Oliviero Dal Fiume. L'imputato, difeso dall'avvocato Aldo Perla ha detto: «Sono stati padre e figlio a saltarmi addosso. Io mi sono difeso». Il dibattimento è stato rinviato a domani per la discussione.

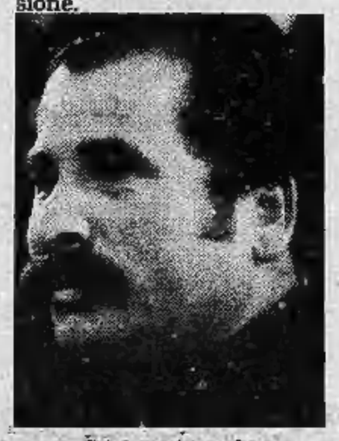

Cosimo Atzeni

IVREA

Stazione vecchia e brutta

Novantun anni e li dimostra. L'edificio della stazione ferroviaria di Ivrea, «*brutto, modesto e trascurato, oltre ad essere antiestetico, senza alcun pregio architettonico, non rappresenta un bel biglietto da visita per chi arriva nel capoluogo canavesano con il treno*». Così ha scritto l'on. Costamagna in una interrogazione rivolta al ministro dei Trasporti «*per sapere se non ritenga di premere sull'Ufficio lavori del Compartimento di Torino delle F.S. per fare effettuare, oltre agli attuali lavori di costruzione di una pensilina sul marciapiede fra il secondo e il terzo binario, almeno i necessari lavori che rendano meno indecorosa la stazione e che non obblighino più i viaggiatori a tenere l'ombrello aperto anche all'interno quando piove*».

● L'isolamento in cui rischia di cadere l'alta Val Soana ogni qual volta piove appena più del normale, è l'oggetto di un'altra interrogazione dell'on. Costamagna il quale ha invitato il ministro dei Lavori Pubblici ad intervenire al più presto

TRE PROCESSI AD IVREA

FURTO IN VILLA, LITE A COLPI DI FALCETTO E BOTTE DALL'AMICO DELLA EX MOGLIE

Il presunto responsabile dei numerosi furti avvenuti circa un anno fa nelle villette sorte a S. Elisabetta, nel comune di Colleretto Castelnuovo, viene giudicato stamane dal tribunale di Ivrea. Si tratta del 26enne Adriano Pagliero Valgrand, di Castellamonte. Secondo l'accusa, approfittando dell'assenza dei proprietari (le villette sono abitate solitamente durante la bella stagione) e forzando porte o finestre, svaligiò le abitazioni di Aldo Borgialli, 37 anni, Piero Mosca, 48 anni, Claudio Benedetto, 22 anni, Giuseppe Cinotto, 57 anni e Francesco Ruffatto, 67 anni, realizzando un bottino di diversi milioni di lire.

Parte della refurtiva gli venne trovata in casa. Il Pagliero si difese sostenendo di averla acquistata in buona fede da uno sconosciuto a Cuorgnè. Il giovane — che è difeso dall'avvocato Raucci — non è stato tuttavia creduto dal magistrato inquirente.

● *Una lite a colpi di falcetto, avvenuta quattro anni fa a Candia Canavese, viene rievocata stamane in tribunale. L'imputato è Salvatore Dominietto, 60 anni il quale, secondo l'accusa, avrebbe aggredito e ferito alle braccia il vicino di casa Giovanni Gaio, 55 anni con il quale era venuto a diverbio per via di certi alberi di proprietà del Gaio, ma che ramificavano sul terreno del Dominietto. Questi decise di recidersi e il Gaio protestò.*

«Per tutta risposta il Dominietto mi si lanciò contro con il falcetto minacciando di farmi a pezzettini». *Interrogato con l'assistenza dell'avvocato Rey l'imputato diverà respinto l'accusa. «L'ho solo minacciato, ma non colpito. Il Gaio si è fatto successivamente ferire dalla moglie per poi potermi accusare».*

● «*Cornuto e bastonato*». *Questa, secondo il vecchio detto, la sorte di Alfio Lanzafame, 48 anni, il quale nel luglio di 5 anni fa recatosi presso l'abitazione della moglie Rosa Zagame, da cui viveva separato, per vedere i tre figli, ebbe a ridire con il presunto amante della donna, Salvatore Finocchiaro di 50 anni.*

«E' sceso in strada armato di un bastone e mi ha pestato a sangue senza alcun motivo», *raccontò più tardi il Lanzafame agli agenti (le lesioni guarirono in 45 giorni).*

«Non è vero nulla — *replicò il Finocchiaro* —. Il Lanzafame mi importunò e io lo spinsi per aprirmi un passaggio. Cadendo deve avere battuto il capo».

r. a.

TACCUINO DEL LETTORE

Oggi festeggiamo

S. Cecilia vergine e martire (protettrice dei musicisti e dei cantori). S. Valeriano. S. Albano. Oggi martedì 22 novembre: il sole è sorto alle 7,35 e tramonta alle 16,55. Quinto giorno dopo il primo quarto. Domani festeggiamo: Clemente, Lucresia, Colombo, Plinio.

Concorso — Concorso per il reclutamento di un vicedirettore e di 27 militari musicanti nella banda della guardia di finanza: al concorso possono partecipare i cittadini italiani che alla data del 31 dicembre dell'anno in corso abbiano compiuto il 18° anno di età e non abbiano superato il 30°. Le domande di ammissione, redatte in carta da bollo, firmate dagli interessati, devono essere indirizzate al Comando della Legione Allievi della Guardia di Finanza, viale XXI Aprile n. 51, Roma, improrogabilmente entro il 20 dicembre 1977.

Comitato di quartiere Torino Centro — Corso Regina Margherita 137/A, Torino: per un utilizzo globale ed articolato per servizi sociali dello stabile di via Giulio, il Comitato di quartiere ha convocato un'assemblea per mercoledì alle ore 21 allo scopo di aggiornare le proposte a suo tempo formulate.

Fusi scrittore — Domani alle ore 18 nell'ante Aula Magna dell'Università degli Studi, via Po 17, avrà luogo una tavola rotonda su: «Valdo Fusi scrittore». Interverranno: Riccardo Massano, Lorenzo Mondo, Gianni Oberto.

«Didattica 2» — Stasera ore 21, all'Unione Culturale, via Cesare Battisti 4b, nel quadro della mostra Didattica 2, Boriani, Caramel, Devalle, Vedova, Staccioli, terranno un dibattito su «Spontaneità o metodo: una scelta obbligata?», moderatore Franco Poli.

Associazione Italia-Urss — Oggi alle 18 in via Battisti 4-B (Unione Culturale), tavola rotonda su «La nuova Costituzione sovietica». Interverranno M. Sobakin, docente di diritto costituzionale all'Università di Kiev, e membro dell'équipe di estensori della costituzione; Dino Sanlorenzo presidente del Consiglio regionale; Carlo Fracassi, corrispondente da Mosca di *Paese Sera*.

Farmacie notturne

Aperte dalle ore 19.30 alle ore 8.30, c. Vittorio Emanuele 66 (tel. 518.275); s. Roma 24 (tel. 518.018); v. Nizza 65 (tel. 659.259); v. Nizza 354 (tel. 696.3668); piazza Massaua 1 (tel. 793.308); v. Garibaldi 14 (tel. 546.376); c. Filippo Turati 46 (tel. 587.769); v. Cernaia 14 (tel. 545.009); c. Francia 1 bis (tel. 543.515).

LO CHEF CONSIGLIA

a cura di ROBERTO BIASIOL

POLLO MARENGO (Polastr Marengh)

Dosi per 4 persone: un pollo; 150 gr. di funghi coltivati; un gambo di sedano; una carota piccola; una cipolla; uno spicchio d'aglio; un rametto di rosmarino; un ciuffo di prezzemolo; un bicchiere di vino bianco secco o di Madera; 40 gr. di burro; due cucchiai d'olio; brodo; sale e pepe. Rosolate in burro e olio un trito grossolano di cipolla, carota, sedano, aglio e rosmarino; unite il pollo a pezzi, salate e pepate. Fate che il pollo colorisca bene da tutte le parti quindi innaffiate col vino; alzate la fiamma perché questo evapori ed affinché il pollo si ricopra di una bella crosticina, quindi versate un poco di brodo ed aggiungete i funghi tagliati a fettine. Proseguite la cottura con graduali aggiunte di brodo e, solo al momento di servire, spargete prezzemolo tritato.

Ristorante «CASTELLO», S. Vittoria d'Alba

GALLERIE E MUSEI

ARCIPELAGO (Bonafous 8, tel. 838070): personale Ersilia Mazzucco.
ARTE 121 (Nizza 121): Chappel.
ARTE CLUB (Brofferio 3): Cazzaniga.
BOB BEN (S. Teresa 20/c, tel. 518.947): Arte africana.
CASSIOPEA (v. Cavour 8, tel. 530.196): Claudia Ferraresi.
CIRCOLO DEGLI ARTISTI (Bogino 9): Golia (16-19,30).
CITTADELLA (Bertola 31): M. Pascuti.
CLESSIDRA (G. Cesare 121): Collettiva.
COMANDUCCI (c. Re Umberto 11. tel. 530.618): Michele Cascella.
DICIOTTO: Litografie originali.
DORIA (Doria 21): Tullio Tullach.
LA CONCHIGLIA: mostra collettiva.
LA NUOVA ALBERTINA (tel. 533.662): personale Francesco Tirirò.
LA RUOTA (v. Governolo 12, tel. 587.169): espone Giovanni Fioraso.
LA SEMANTICA - Chieri: E. Salerni.
MAGIMAWA CENTRO (Pr. Tommaso 2): Antonio Manfrino.
NARCISO (p. Carlo Felice 18): Ricordo di Raphaël. Artisti del 900.
PIRRA (c. Cairoli 32, tel. 877.344): Fausto Zonaro (1854-1929).
PIRRA (via Bava 4, tel. 832.075): Litografie Annigoni, Bonnard, Cahours, Renoir, Utrillo.
QUAGLINO-GRAFICA (p. S. Carlo 177).
S. GIORS: G. Sesia della Merla e V. Agostini.
SANT'AGOSTINO (S. Agostino 5, telefono 535.963): Esposizione Asta.
STUFIDRE: Guido Biasi.
TUTTARTE (546.433): Joy Catos.

ASSOCIAZIONE PIEMONTESE GALLERIE ARTE MODERNA

ACCADEMIA: Mario Pitocco.
APPRODO (Bogino 17): Proktor.
BERMAN: S. Unja, sculture.
DANTESCA: Chicco, oli tempere.
DAVICO: pers. Giovanni Macciotta.
FLORIANA - Fossano: pers. Invrea.
LA BUSSOLA (v. Po 9): personale Romano Martinetti.
LA GIOSTRA - Asti: Giovanni Boffa.
LA PARISINA (c. Moncalieri 47, tel. 650.5464): El color della carne.
LE IMMAGINI: Gigi Chessa 1920-'34.
LINEA-CUNEO: ore 18 inaug. fotografie Franco Antonucci.
MARTANO: Cy Twombly.
TAVOLOZZA (Degasperi 35): Clizia.
VIOTTI: Vannetta Cavallotti.

MUSEO NAZIONALE DEL CINEMA (Palazzo Chiablese): alle 16 e 21,15 **La vergine della valle** di Robert D. Webb con R. Wagner, D. Paget, J. Lund, J. Hunter (St. Uniti 1954, col., min. 105).

(Segue da pag. 7)

La Presidenza e il Consiglio di direzione dell'Aliver s.p.a. partecipano al lutto dei familiari per la prematura scomparsa del funzionario

ing. Sergio Puccetti

— Novara, 22 novembre 1977.

La Direzione amministrativa e finanziaria dell'Aliver s.p.a. si rende partecipe al grave lutto della famiglia per l'improvvisa scomparsa dell'

ing. Sergio Puccetti

— Novara, 22 novembre 1977.

Gli Amici e i Colleghi dell'Aliver s.p.a. e del C.E.D. di Novara e di Lucca costernati per l'improvvisa scomparsa del caro

ing. Sergio Puccetti

si uniscono ai familiari in questo triste momento.

— Novara - Lucca, 22 novembre 1977.

Profondamente addolorati per la scomparsa del caro amico e collega SERGIO partecipano al grave lutto della famiglia:

Lella Atel
Nando Baratti
Enrico Bavieri
Giorgio Benassi
Giulio Berruti
Giorgio Bovio
Adelmo Brustia
Roberto Brustia
Mauro Caneparo
Carlo Casella
Nando Colucelli
Ubaldo Marchesi
Marco Paluzzo
Renzo Piccolroaz
Gianna Piva
Giovanni Ramaioli
Giovanni Ramazzotti
Loredana Scarsi.

Direzione e Personale della Cassa Risparmio Torino partecipano al dolore del rag. Luigi Asiom per la scomparsa della mamma signora

Caterina Osella

— Torino, 21 novembre 1977.

Si associano al dolore i colleghi:
Sergio Avanza
Mario Ballocca
Valentino Bello
Luigi Berto
Paolo Monzeglio
Piero Solza
Enzo e Franca Cortellini
Sergio Morra
Giuseppe Vovk
Silvia Cerrato
Paola Mezzano
Enrico Perinio
Giuseppe Foglino
Guglielmo Balda
Giorgio Sibona
Alberto Cellino
Mario Felizia
Gustavo Dellesani
Franco Arnulfo
Giovanni Vicari
Carlo Pallavicini
Romano Olocco
e tutti i Colleghi dell'Ispettorato.

Serenamente è mancato ai suoi cari

Carlo Sommo

Industriale marmista

Lo piangono inconsolabili la moglie Assunta Fassino col figli: Ermelinda, Maria Rosa e Pier Carlo, nuocera, il fratello Pietro, cognati, i nipoti Sommo e Pigila, parenti tutti. La famiglia è grata al dott. L. Vietti per le premurose cure prestate. I funerali martedì 22 ore 14,30 parrocchia san Giulio d'Orta. La presente è partecipazione e ringraziamento.

— Torino, 20 novembre 1977.

Sono vicini all'amico Pier Carlo
Marcella Conti
Mario Dolando
Laura Libro
Sandro Patrizi
Angela Roletti.

Amici ULD partecipano con sentimento fraterno al dolore dell'amico Pier Carlo per la perdita del PADRE.

E' mancato

Michele Fenoglio

anni 66

Lo annunciano: la sorella Maria, i fratelli Carlo e Pinin con la famiglie, parenti tutti. Funerali oggi ore 10,15 parrocchia san Giacomo. E' partecipazione e ringraziamento.

— Torino, 20 novembre 1977.

Gli amici
Aldo Valle
Enrico Valle
Giacomo Valle
Francesco Giachino
Renato Bulocco
Giacomo Forlani
Antonio Greglia
Gaetano Bologna
Giuseppe Macola
con le rispettive famiglie, partecipano al dolore della famiglia Fenoglio per la dipartita del caro congiunto

Michele Fenoglio

— Torino, 21 novembre 1977.

E' mancata

Adelaide Oberto

Lo annunciano sorelle, nipoti, parenti tutti. Funerali oggi ore 10,15 nella parrocchia Ss. Angeli Custodi. La presente è partecipazione e ringraziamento.

— Torino, 22 novembre 1977.

Tina Cordara e famiglia piangono la cara AIDE.

L'Amministrazione comunale e il Personale del Comune di Sanfrè partecipano al lutto della famiglia Petiti per la perdita del congiunto

Lino Petiti

Assessore al Comune di Sanfrè

— Sanfrè, 21 novembre 1977.

Direzione e Personale della Cassa Risparmio Torino partecipano al dolore del rag. Mario Borghini per la scomparsa del papà

Bruno Borghini

— Torino, 21 novembre 1977.

La Ditta Marino Oliva partecipa al lutto del sig. Sergio per la scomparsa del padre

Medardo Boccalatte

— Torino, 22 novembre 1977.

Le famiglie Biglia, Aghemo, Rousset partecipano al dolore dei familiari per la scomparsa di

Giuseppe Ebrille

— Torino, 22 novembre 1977.

(Continua a pag. 11)

CHI SONO QUELLI DEL TEAM 28?

Sono i Concessionari ALFA ROMEO del Piemonte e Valle d'Aosta, che vi presentano la GIULIETTA 1300/1600, ultima nata dell'ALFA ROMEO. Presso tutte le sedi dei Concessionari potrete provare "volante in mano" la GIULIETTA e rendervi conto di persona delle caratteristiche tecniche di questa "vettura di razza".

Quelli del TEAM 28, proprio per sottolineare questo nuovo prestigioso gioiello della ALFA ROMEO, hanno deciso di coniare una serie di medaglie, in numero limitato, riproducenti i modelli della collezione ALFA ROMEO.

La prima della serie riproduce la capostipite della cilindrata 1300, la GIULIETTA modello 1955 che ancora oggi tutti ricordano con molta simpatia. Questa medaglia, verrà data in omaggio agli automobilisti che visiteranno le sedi del TEAM 28.

...E QUESTI SONO 'QUELLI DEL TEAM 28' Alfa Romeo

ACQUI TERME
AUTOEXCELSIOR
C.so Dante, 10
tel. 0144-2616

ALBA
NOVAUTO
C.so Piave, 148
tel. 0173-2526

ALESSANDRIA
VARA
Via Cardinal Massaia, 15
tel. 0131-62865

AOSTA
A.R.A.
C.so Ivrea, 162
tel. 0165-40029

ASTI
MONTICONE
Via S. Evasio, 63
tel. 0141-30366

BIELLA
SABICAR
Viale Macallè, 45
tel. 015-23268

BRA
NOVOCAR
Via Cuneo, 158
tel. 0172-412800

CASALE M.TO
BACCI
Via Vigliani, 13
tel. 0142-3430

CHIERI
ANTINUCCI
Via Biscaretti, 11
tel. 9470272

CHIVASSO
CAR-SAM
Str. Torino, 161
tel. 9106425

BORGARO T.SE
CARE
Str. Lanzo, 179
tel. 4702539

CUNEO
ARCAUTO
L.go De Amicis, 2
tel. 0171-67555

IVREA-BUROLO
S.E.A.
Str. Nazionale per Viverone
tel. 0125-57585

MONCALIERI
ARCAR
C.so Trieste, 19
tel. 640101

MONDOVI'
EMMEBI
V.le Vittorio Veneto, 33
tel. 0174-2025

NOVI LIGURE
RICCI
C.so Piave, 8
tel. 0143-78698

OVADA
NEGICAR
Via Gramsci, 42
tel. 0143-80063

S. SECONDO DI PINEROLO
BOZZALLA
Via Volpellice, 16
tel. 0121-50444

RIVAROLO
G.T. AUTO
C.so Re Arduino, 48
tel. 0124-29956

RIVOLI
BRANCA
C.so Francia, 197
tel. 9580433

SALUZZO
GANDINO
P.zza Cavour, 15/c
tel. 0175-43521

TORINO
VARTO
C.so Moncalieri, 13/15
tel. 658383

SOGEA
C.so Siracusa, 40
tel. 356617

ZUAN CAR
C.so Matteotti, 61
tel. 517983

MONZEGLIO
Via Caboto, 35
tel. 595666

TORTONA
BERTE'
C.so Cavour, 4/a
tel. 0131-862000

VALENZA
GIUBILATO
V.le Dante, 31
tel. 0131-91479

VERCELLI
BERTINOTTI
Via Oldoni, 17
tel. 0161-50963

ECONOMICI

15 Autovetture

ACQUISTIAMO
cerchiamo vetture 2-3 anni offriamo il prezzo migliore Lincarauto corso P. Oddone 68.

ACQUISTIAMO pagando massimo 126 A112 127 128 131 132 Alfa Romeo Bmw Beta corso Raffaello 3, telefono 658.001.

ALFA ROMEO
la Sogea S.p.A. concessionaria Alfa Romeo offre le migliori occasioni di vetture Alfa Romeo semi nuove con risparmio di oltre lire 1 milione 500 mila sul prezzo di listino: Alfetta 1.8 11 mesi risparmio lire 1 milione 700 mila, Alfetta 1.6 23 mesi risparmio lire 3 milioni, Alfetta 1.8 24 mesi risparmio lire 3 milioni 200 mila, Alfasud 5 marce 1977 risparmio lire 1 milione, Alfasud 4 marce 1975 risparmio lire 2 milioni 500 mila, Alfasud TI 12 mesi risparmio lire 1 milione 200 mila, Alfasud TI 24 mesi risparmio lire 2 milioni, Giulia 1.3 15 mesi risparmio lire 1 milione 500 mila, Giulia 1.3 3 anni risparmio lire 2 milioni 500 mila, molti ottimi affari offerti con fiducia... Simpaticamente Sogea corso Siracusa 40.

ALFASUD giardinetta anno 1975 colore giallo interno finta pelle nera, Sogea vende corso Siracusa 40.
ALFASUD L del 76 pochissimi km un solo proprietario blu, Automarkets, corso Grosseto 318, telefono 739.5353.
ALFETTA 2000 bleu scuro To P7... 12 mila km tutte le prove privato vende solo per contanti 6 milioni 300 mila bellissima mai urtata occasione. Telefonare 837.353 ore ufficio.
ALLA Sale corso Giulio Cesare 202 telefono 265.736 126 73 127 73-74-75-76 128 72-74-76 131 76 131 familiare 75-76 132 GLS 74 Kadett 1000 caravan 6 Ascona 1200 72 Rekord diesel 75 Rekord diesel familiare 74-75 Peugeot 204 diesel 76, Alfa 2000 74 Renault 4 75 Renault 5 76 Alfasud 72-73-74 con facilitazioni di pagamento.

ATTENZIONE
vendonsi minimo anticipo vasta gamma vetture d'occasione garanzia corso Orbassano 72. Telefono 581.808 Autocommercio.

AUDI 80 GT 1600 100 Hp 1974 ottime condizioni vende Concessionaria Pastorino corso Sebastopoli 227.
AUTOMOTOR Fiat 131 nuova da immatricolare con impianto gas, pronta consegna, vantaggiose condizioni di pagamento via Rossini 26. Telefonare 871.127.
BETA berlina 7 mesi blu scuro bellissima prezzo interessante. Corso P. Oddone 68.
BETA HPE 1600 recente ottime condizioni vendesi Lancar corso Regina Margherita 270.
BETA Montecarlo To/N79... colore bianco veramente molto bella pronta per qualsiasi prova, Sogea vende corso Siracusa 40.
BMW 1502 1602 2002 TII 518 520 528 Alfetta 1.8 W cabriolet Giulia 1300 super Fulvia coupé 1.3 S altre super controllate. Prettiautomobili s.n.c. via S. Donato 71.
CAVALLERI concessionaria Fiat offre favolose auto d'epoca Maserati Jaguar Lancia MG e ottime auto usate, corso Turati 37 Torino 503.933.
CAVALLERI concessionaria Fiat pronta consegna vetture nuove con cambi automatici e frizioni, per invalidi, via Borgaro 110 Torino.

CITROEN
l'Autocremo corso Moncalieri 11 tel. 651.876/77 via Nizza 66 tel. 687.96... presenta nuovi modelli Citroen 1978 GS 1130,GS 1200, Dyane 6 metallizzata 2 cavalli.

CONCESSIONARIA LINCARAUTO
Simca 1000 quota contanti lire 492 mila, Simca 1100 quota contanti lire 610 mila, Simca 1307 quota contanti lire 925 mila, il rimanente in comode rate mensili senza cambiali. Supervalutazione della vostra vettura condizioni eccezionali vasto assortimento usato di tutte le marche corso P. Oddone 68, corso Orbassano 72.

COMPERIAMO
vetture recenti grande valutazione pagando subito per contanti senza spese Autocommercio corso Orbassano 72.

COMPRA-VENDE
acquistiamo vetture offrendo il prezzo più alto vendiamo a prezzi vantaggiosi 6 mesi garanzia Autodestefani corso Grosseto 55 telefono 293.992.

CONTANTI
subito comperiamo autovetture tutte marche, non sinistrate Solma corso Giulio Cesare 186. Telefono 205.1977.

DIESEL Peugeot 404 del 74 fine vettura d'amatore unico proprietario. Automarkets, corso Grosseto 318, telefono 739.5353.
DYANE 6 del 73 fine in perfetto stato pronta per qualsiasi prova. Automarkets, corso Grosseto 318, telefono 739.5353.
FIAT 126 personal carta zucchero '77 km 7500, Sivar Moncalieri corso Roma 11 telefono 640.6001.
FIAT 127 BP rosso Fiat 1976 completamente controllata di meccanica e carrozzeria adatta per piccolo trasporto, Sogea vende corso Siracusa 40.
FIAT 127 special '75 argento km 16 mila. Sivar Moncalieri corso Roma 11 telefono 640.6001.
FIAT 127 unico proprietario perfetta meccanica e carrozzeria, Automar, via Tunisi 50, tel. 396.178.
FIAT 128 4 porte colore blu anno 1975 vettura controllata di meccanica e carrozzeria. Sogea vende corso Siracusa 40.
FIAT 128 4 porte verde lire 890 mila. Sivar Moncalieri corso Roma 11, telefono 640.6001.
FIAT 131 1300 4 porte azzurro metallizzato attrezzata con gancio traino collaudato. Sogea vende corso Siracusa 40.
FIAT 500 L e 126 vasta gamma di colori a partire da lire 300 mila. Sivar corso Roma 11 Moncalieri telefono 640.6001.
GAMMA 2000 coupé mesi 6 vendo autofficina Lancia S. Silvestro v. Benevagienna 8, telefono 364.505.
GIULIA nuova super 1.3 76 blu vera occasione pochi km, Automarkets, corso Grosseto 318, telefono 739.5353.
GIULIA super 1300 impianto gas nuovo targata To K4 privato unico proprietario 2 milioni 500 mila. Telefonare ore pasti 391.170.

LANCIA Beta coupé 2000 metallizzata 12 mesi vendo. Tel. ore pasti 610.341.
LANCIA Beta spider 1600 recente perfetta vendesi Lancar corso Regina Margherita 270.

LEASING
alla Concessionaria Sogea corso Siracusa 40 un modo nuovo e conveniente per possedere una vettura Alfa Romeo nuova senza cambiali e con minimo anticipo. Esempi: Alfasud 5 marce anticipo lire 712.710 canone lire 131.092, Alfetta 1.8 anticipo lire 1.036.850 canone lire 232.314, Alfa 2000 anticipo lire 1.128.500 canone lire 258.540.

LEASING
l'offerta Sogea a professionisti commercianti ditte agenti di commercio per possedere una Alfa Romeo nuova con notevoli vantaggi economici e fiscali. Tutte le informazioni e consulenze presso l'ufficio leasing Sogea corso Siracusa 40 telefono 356.617.

L'USATO SOLMA
ti conviene prova Solma corso Giulio Cesare 186 telefono 205.1977 205.2005.

MATRA Bagheera 1.3 colore oro del 76 poco usata unico proprietario, Automarkets, corso Grosseto 318, telefono 739.5353.
MINI 90 75 perfetta meccanica e carrozzeria. Automar, via Tunisi 50, tel. 396.178.

OCCASIONI
500 127 128 131 Alfasud Alfetta Giulia ed altre vetture possibilità di averne in prova garanzia 6 mesi Autodestefani corso Grosseto 55.

PEUGEOT 104 aragosta '75 unico proprietario. Sivar Moncalieri corso Roma 11 telefono 640.6001.
PEUGEOT 104 mesi 6 colore rosso alternativa al nuovo con notevole risparmio. Sogea vende corso Siracusa 40.
PRIVATAMENTE vendo 500 L modello 1970 ogni prova 740 mila e Ami 8 modello 1971 ben tenuta 500 mila. Telefonare 694.366.
PRIVATO vende Bmw 520 I agosto 1977 causa trasferimento. Richiesta L. 6 milioni 900.000. Visibile corso P. Oddone 68.

PRIVATO vende Citroen DS 21 Pallas a gas L. 3.400.000 e Fiat 124 spider 1600 a L. 2 milioni 200.000 perfette. Telefonare 519.854 594.706.
PRIVATO vende Opel diesel 1974 meccanica revisionata perfetta. Sivat, corso Palermo 85, tel. 233.992.
PULMINO VW 1600 beige 1972 uniproprietario perfetto meccanica e carrozzeria vende con garanzia Pastorino corso Sebastopoli 227.
RANGE-ROVER motore diesel privato vende. Telefonare ore 8-12 al 967.4054.
RENAULT concessionaria Solma corso G. Cesare 186 grande vendita nuovo. Renault e usato tutte marche. Telefoni 205.1977 205.2005.
RENAULT R4 anno 1970 e 1971 vere occasioni come prezzo e condizioni. Sogea vende corso Siracusa 40.
RENAULT R5 TL anno 1975 prezzo interessante colore blu in ordine di carrozzeria e meccanica, Sogea vende corso Siracusa 40.
RENAULT 5 TL unico proprietario perfetta meccanica e carrozzeria. Automar, via Tunisi 50, tel. 396.178.
RENAUTO tel. 325.011 594.675 vende rateizza usato perfettamente revisionato con garanzia 6 mesi.
ROLLES VW Cabriolet 1300/73 nera uniproprietario perfetta vende Pastorino corso Sebastopoli 227.
R4 L di sei mesi tagliandi da fare prezzo affare visibile Automarkets, corso Grosseto 318, telefono 739.5353.
R5 TL del 75 fine come nuova pochissimi km unico proprietario. Automarkets, corso Grosseto 318, telefono 739.5353.
SCIROCCO 1300 fine 74 unico proprietario vettura splendida vende Osart via Frejus 12, tel. 443.280 442.331.
SVENDITA per realizzo: 500 72, 850/66-67, 124/67-70, 124 coupé 1800 74, Simca 1000/72, Kadett 1000/76, R12 TL/72, Mini 1001/72-73, Cooper 73, Prinz 4 L /69-70-71, Peugeot 204/73, Mercedes 200 D/67, Bmw 2800 Automatic c/71, Fulvia berlina 72, Alfa Romeo GT 1300-68, Alfetta 1800/73 gas, Audi 50/76, Audi 80/74, Audi 100/72, VR Cabriolet 72-73-74, Scirocco 1600/76, Golf 1100 12 mesi, 750 T/66, inoltre assortimento furgoni e pulmini VW, Pastorino corso Sebastopoli 227.

SCOFIT AUTOVETTURE
Fiat Lancia e Autobianchi semestrali nuove di tutte le marche pronta consegna vasto assortimento usato, permute rateazioni. Corso Turati 15, telefono 599.878.

VENDIAMO rateando selezionate 126 A112 127 128 131 132 Alfa Romeo Bmw Beta corso Raffaello 3, telefono 658.001.
VASTO assortimento di 126 a partire da lire 900 mila visibili Automarkets, corso Grosseto 318, telefono 739.5353.

100 COMMERCIALI
autocarri: 750 850 238 241 242 615 616 Fiat 90 NC 625 Volkswagen Ford transit Mercedes OM Saviem. Automarkets, corso Grosseto 318, telefono 739.5353.

100 COMMERCIALI
furgoni; 750 850 238 Ford transit Mercedes Opel. Automarkets, corso Grosseto 318, telefono 739.5353.

100 COMMERCIALI
pulmini: 238 850 750 Ford transit Volkswagen Mercedes. Automarkets, corso Grosseto 318, telefono 739.5353.

100 COMMERCIALI
carrozzerie speciali: 238 uso frutta e verdura Fiat 90 NS ribaltabile Ford 50 ql cassone 8 metri Simca uso carni Ford 50 ql ribaltabile Volkswagen doppia cabina. Automarkets, corso Grosseto 318, telefono 739.5353.

130 berlina vendesi cambio meccanico metallizzata aria condizionata radio mangianastri perfette condizioni. Telefonare 512.412.
500 L bianco uniproprietario aprile 1973 perfetta vende Pastorino corso Sebastopoli 227.
500 L del 71 fine blu come nuova poco usata unico proprietario. Automarkets, corso Grosseto 318, telefono 739.5353.
504 Diesel Peugeot blu uniproprietario 1972 perfetta motore e carrozzeria vende Pastorino corso Sebastopoli 227.

(Continua)

GROSSO AFFARE

MOBILI VENDUTI A PREZZO DI FABBRICA ALLA ROSA & C. DI ORBASSANO

ED È VERO

Semplicemente perché abbiamo venduto la Rosa & C. a MOBILANDIA, che dal prossimo anno aprirà al pubblico la sua nuova sede col nome di "MOBILANDIA 2". Pertanto vendiamo veramente tutti i mobili (e sono molti, esposti su 6000 mq) a **prezzo di costo.**

Vi siete mai chiesti quali siano effettivamente i prezzi che noi riusciamo a pagare alle ditte produttrici? **Sono proprio i prezzi che da oggi pagherete alla ROSA & C.**

Venite a trovarci, anche solo per curiosità, ve ne daremo la prova tangibile!

Non facciamo i nomi delle marche che trattiamo, anche perché le migliori ci sono tutte.

ROSA DEI MOBILI ORBASSANO
Via Torino 2 - Tel. 900.20.09 - 901.14.31

Sui tre ettari di [redacted] cascina lungo la Sesia

Vercelli attrezza un'area per gli svaghi e gli sport

WALTER NASI

VERCELLI — Con la creazione del parco Camana, [redacted] terreno che fu un tempo [redacted] piazza d'Armi [redacted] sede degli spettacoli viaggianti, l'amministrazione civica s'è trovata allo scoperto di un'area idonea a [redacted] scopi [redacted] per questo [redacted] alla ricerca d'una soluzione [redacted] e confacente. I circhi equestri e i cosiddetti «baracconi» da [redacted] paio d'anni [redacted] trovato ospitalità provvisoria [redacted] superficie messa a disposizione [redacted] Montefibre, nei pressi [redacted] stabilimento di piazza Galilei. Il luogo si [redacted] però dimostrato [redacted] troppo gradito, [redacted] dai proprietari delle giostre, sia [redacted] popolazione.

Non a torto perciò i «giostrari» lamentano che le entrate [redacted] diminuite rispetto [redacted] quelle che venivano [redacted] tempo realizzate in piazza Camana. Perché non credere loro? Se «mugugnano» ci sarà pure un buon motivo. Ecco perché l'amministrazione comunale, consapevole di questo disagio e desiderosa di creare [redacted] autentico parco per tutti [redacted] svaghi, sia ricreativi che agonistici, sta per realizzare un insediamento compreso tra corso Casale e corso Bormida, già terreno della cascina Borghetto, di circa 30 mila metri quadrati, di proprietà dell'Istituto [redacted] Belle Arti, sulla sponda destra del fiume Sesia.

Secondo [redacted] progetto redatto dall'ufficio tecnico comunale, l'area verrebbe destinata in parte agli spettacoli viaggianti, in modo da lasciare libero il piazzale della Montefibre [redacted] la rimanente porzione [redacted] «verde attrezzato» [redacted] impianti sportivi. Questi sarebbero rappresentati da due terreni regolamentari per il calcio, da un campo di pallavolo, da un campo di pallacanestro e infine [redacted] una zona riservata ai giochi per bambini.

[redacted] rustico ora esistente sull'area prescelta verrebbe adeguatamente sistemato a spogliatoi [redacted] a servizi igienici. L'intera area verrebbe rialzata rispetto al piano campagna e ciò per evitare il pericolo d'allagamenti da parte del vicino «colatore» Cervetto.

Le prime realizzazioni so[redacted] previste per la prossima primavera e rappresenteranno la prima tappa per il completo ricupero dei terre[redacted] adiacenti la sponda destra del Lungosesia, dal ponte sulla statale n. 11, Padana Superiore, verso Borgo Vercelli [redacted] Novara fino al rione Cappuccini. «*Quanto progettato dall'amministrazione civica* — ci ha dichiarato il vicesindaco [redacted] asses[redacted] allo sport [redacted] Barberis — *costituirà un'integrazione agli esistenti impianti sportivi già realizzati [redacted] privati (campi di "baseball" [redacted] bocce) [redacted] che [redacted] Comune, in accordo con le società stesse, intende rilevare*

Nebbia [redacted] gelo paralizzano il Vercellese

(p. a. r.) La nebbia fitta [redacted] le strade ghiacciate hanno causato, stamattina, una serie di fuoriuscite d'auto, con danni notevoli ai mezzi, specie ad un autotreno, carico di sacchi di mangime, sbandato [redacted] ribaltato fuori strada, in un campo innevato, dalla statale n. 11 Torino-Milano, [redacted] circa 4 chilometri da Cigliano, all'altezza dello svincolo per il casello autostradale di Borgo d'Ale.

Poco più oltre un'auto, è slittata, capovolgendosi anch'essa oltre la carreggiata. Malgrado la spettacolarità degli incidenti, camionista ed automobilista [redacted] sono usciti quasi indenni

Rissa in dancing: arrestati 21 (17 albesi)

Interrogati in carcere i vendicatori di Paesana

SALUZZO — (a. g.) *Il sostituto procuratore della Repubblica interroga, stamane, nel carcere della Castiglia i 21 giovani arrestati dai carabinieri per la movimentata «notte western» di domenica notte a Paesana, in Val Po.*

Erano una trentina quando [redacted] sono presentati, [redacted] le 22, al dancing «Il Fortino». Appena entrati nel locale vi hanno aggredito Leno Vicentini, 26 anni, [redacted] cognato, Romano Vallerotto, di 28 anni, mariti delle figlie del titolare, Giovanni Mattio. I due riportavano ferite al viso ed in altre parti del corpo per i colpi ricevuti dai forsennati. Avvisato di quanto stava accadendo, [redacted] maresciallo Fontana, dei carabinieri accorre, con due militi, [redacted] riesce [redacted] estromettere il gruppo [redacted] facinorosi, che tuttavia [redacted] rifiutano d'esibire i documenti [redacted] lanciano insulti ai carabinieri. Giungono intanto da Saluzzo due auto-pattuglie, con il comandante, capitano De Sinno.

Gli assalitori [redacted] disperdono fuggendo, ma 6 di [redacted] sono subito presi [redacted] condotti in caserma a Paesana. Gli altri, allora, si riorganizzano [redacted] puntano sulla caserma, ben decisi ad ottenere [redacted] rilascio [redacted] loro compagni. Vengono anche sparati alcuni colpi d'arma [redacted] fuoco contro l'edificio. I militi rispondono con raffiche di mitra a scopo intimidatorio e con una sortita-battuta che porta all'arresto d'altri giovani, tutti palesemente appartenenti al gruppo [redacted] «vendicatori».

Alle 2 del mattino la «notte bra[redacted] è finita. Sono ben 21 i giovani incappati nelle maglie della legge, ma si pensa che il gruppo fosse anche più numeroso. Qualcuno, infatti, è riuscito [redacted] fuggire, ma [redacted] già stato identificato. Gli arrestati sono: Attilio Monti, Arturo e Giovanni Langasco, Antonio Limardi, Eugenio Maraventano, Francesco Carlesano, Pasquale Fallaro, Silvio Petruccelli, Francesco Fedele, Domenico Palmieri, Giovanni Baccariello, Valerio Colelli, Antonio La Manna, Giancarlo Fadda, Luigi Fanzone e Nicola Calissano, tutti residenti ad Alba; poi Carlo Soddu, Riccardo Concas [redacted] Francesco Malanga, da Sanfront; infi[redacted] Vincenzo Marsala, di Cinzano, [redacted] Sergio Fedele, [redacted] Cherasco.

Le accuse nei confronti dei 21 sono gravi: violenza, oltraggio e resistenza a pubblico ufficiale, [redacted] ciazione a delinquere, porto abusivo d'armi... (E non è finita). Il movente della spedizione punitiva — perché tale appare la bravata — sarebbe da ricercarsi [redacted] vecchi rancori fra i giovani [redacted] gruppo e i titolari del «Fortino».

UOMINI E COSE

Oropa: Figlie di Maria amiche dei pellegrini

PIETRO MINOLI

BIELLA — Sono [redacted] in tredici le «Figlie di Maria» che svolgono quotidianamente le incombenze più umili del Santuario d'Oropa, dedicato alla Vergine Bruna, aggiungendo al lavoro la preghiera. Da dieci anni non vi sono più state nuove vocazioni. Nel 1969, quando Sorella Teresina, la superiora, venne festeggiata per i suoi cinquant'anni [redacted] permanenza nella piccola comunità, ce n'erano ancora venti.

Ieri, nella ricorrenza della festività liturgica della Presentazione di Maria Bambina al tempio, hanno rinnovato, con una cerimonia che risale ad oltre [redacted] anni fa, la loro «consacrazione». Non hanno infatti, l'obbligo [redacted] permanenza nella congregazione e s'impegnano, d'anno in anno, a prestare la loro opera in umiltà. Potrebbero anche lasciare la comunità da [redacted] momento all'altro, ma, salvo rarissime eccezioni, vi trascorrono l'intera vita, in un'atmosfera [redacted] serenità che è ormai fuori del tempo.

Dopo una processione sotto i portici della parte più antica del santuario, mentre cadeva una fitta nevicata che ha imbiancato il grande cortile, il vescovo di Biella, mons. Vittorio Piola, ha officiato [redacted] Messa nella Basilica in cui è racchiuso il sacello della Vergine Bruna.

Il simulacro ligneo, raffigurante una Madonna il cui volto ha le caratteristiche delle donne orientali, [redacted] Gesù in braccio, secondo la leggenda sarebbe stato scolpito [redacted] San Luca. Il volto e le mani di Maria e di Gesù sono appunto neri, [redacted] il legno è di cedro: il motivo [redacted] questa colorazione rimane un mistero. Il vescovo [redacted] Vercelli, Sant'Eusebio, portò [redacted] simulacro ad Oropa nel 396, per sottrarlo ad una persecuzione degli ariani.

Ancor oggi [redacted] «Figlie di Maria» portano il semplice abito di panno blu scuro, [redacted] un grosso fazzoletto sulle spalle e la cuffia di candida tela annodata [redacted] la gola, che nel '600 indossavano abitualmente le ragazze da marito della valle d'Oropa. A quell'epoca, le principesse Maria e Caterina di Savoia, sorelle del cardinale Maurizio, trascorrevano ogni [redacted] i [redacted] estivi ad Oropa, dedicando quasi tutta la loro giornata alla confezione [redacted] al rammendo dei paramenti sacri [redacted] della biancheria usata negli alloggi per i pellegrini, che vi giungevano da tutto il Piemonte.

Le ragazze che aiutavano le due principesse formarono il primo nucleo della comunità. Lasciate le famiglie, da allora in poi si [redacted] dedicate [redacted] di generazione [redacted] generazione, agli stessi lavori. Altre giovani vi giungevano anche da località lontane. La superiora, sorella Teresina Chiappero, che ha [redacted] anni, giunse al santuario nel 1919, con [redacted] pellegrinaggio da Cavour, dove viveva con i suoi [redacted] non s'è più [redacted]

La stagione in cui è più intensa l'attività delle «Figlie di Maria» è l'estate. In particolare, [redacted] luglio [redacted] agosto il santuario è affollato di pellegrini, che vi si trattengono per giorni nei padiglioni costruiti per loro [redacted] secoli scorsi. Le presenze giornaliere variano, in questo periodo, dalle [redacted] alle 2500. E' facile immaginare quanto lavoro comporti [redacted] solo ricambio delle lenzuola. Per fortuna alle «Figlie di Maria» s'affiancano, ogni [redacted] decine di ragazze di buona volontà.

Alessandria: [redacted] nulla [redacted] processo dei 700 milioni?

Burro [redacted] contrabbando: [redacted] soli gli imputati dopo [redacted] anni

EMMA CAMAGNA

ALESSANDRIA — A distanza [redacted] anni dai fatti, tre importatori milanesi che, secondo l'accusa, introdussero in Italia, nel '68, cir[redacted] 700 tonnellate di burro evadendo 700 milioni [redacted] dazio doga[redacted] (100 mila lire il quintale), so[redacted] oggi processati dai giudici d'Alessandria per contrabbando. Giuseppe Tenchio, 53 anni, Saverio Spanò, [redacted] 39, [redacted] Giuseppe Caucia, di 63, [redacted] imputati pure d'evasione all'Ige e d'un tentativo [redacted] contrabbando di altri 1080 quintali di burro.

Nel novembre del '68 due partite di burro, appunto per complessivi [redacted] quintali, giunte in [redacted] per la ditta Ralco di Milano, rappresentata dal Caucia, furono respinte [redacted] Ventimiglia [redacted] veterinario [redacted] frontiera per invalidità dei documenti e certificati doganali. L'episodio diede il [redacted] un'inchiesta della G. di F., che [redacted] questrò alla sezione doganale d'Alessandria i documenti con i quali erano [redacted] importati, come provenienti [redacted] Paesi d[redacted] Cee, 35 carri ferroviari di burro (pari a [redacted] tonnellate) acquistati dalla Ralco, del Caucia, e dalla Labex. Il burro risultava partito da Bruxelles, ma l'azienda speditrice [redacted] e falsi i timbri della dogana belga. L'illecito consiste[redacted] nell'inviare in Svizzera burro prodotto in Belgio: le [redacted] esportatrici ricevevano, in base [redacted] norme comunitarie, un rimborso [redacted] diritti pari a 830 lire [redacted] kg, consentendone [redacted] la vendita, [redacted] minimo costo, agl'importatori

[redacted] burro, ormai divenuto sviz[redacted] (prodotto cioè da [redacted] Paese non membro [redacted] Cee), con falsi documenti ridiventava belga. Veniva poi importato [redacted] Anversa [redacted] di qui rispedito in Italia in esenzione doganale perché proveniente da una nazione comunitaria. L'operazione — si disse allora — era possibile perché il [redacted]rettore della dogana d'Alessandria, dottor Giuseppe Cocilovo, residente [redacted] Torino, non avrebbe controllato i documenti.

A conclusione dell'inchiesta, nel '71 il funzionario fu incriminato per contrabbando e corruzione con la moglie, i [redacted] importatori milanesi [redacted] altri complici

L'accusa di corruzione [redacted] ba[redacted] su intercettazioni telefoniche, ma la bobina, registrata dalla Guardia di Finanza, presentava alterazioni e manipolazioni. I difensori chiesero perciò che s'annullasse il verbale d'intercettazione e anche il p.m. sostenne la nullità della sentenza.

Rifatta l'istruttoria il giudice la concluse assolvendo tutti gl'imputati dall'accusa [redacted] corruzione perché contro [redacted] loro [redacted] sussistevano che sospetti. E' restata l'imputazione [redacted] contrabbando, compiuto e tentato, per i [redacted] milanesi oggi davanti [redacted] giudici.

Il processo finalmente si fa. Doveva celebrarsi a maggio, ma subì un'ulteriore battuta d'arresto per l'errata citazione [redacted] imputato. Se [redacted] processo [redacted] si do[redacted] volta fare — ma [redacted] escluso — rischierebbe d'andare in fumo

IN BREVE

Ceva: sepolta in Langa la scalatrice

(g. g.) Sarà tumulata sulla Langa, nel cimitero di Sale S. Giovanni Pierangela Facelli, l'alpinista cebana di 24 anni, ferita domenica nell'ascensione alla Tête de l'Ubac (gruppo del Tenibres) in Alta Valle Stura. La sorella Pinuccia, 18 anni, ancora in stato di «choc», è stata visitata da molti compagni di scuola alla sua casa di Ceva, in via Gatti nel popolare quartiere Filatoio. Anche i soci del Cai e del gruppo podistico solidarizzano con l'infelice famiglia.

Cuneo: Arpino e film «Anima persa»

(g. d. m.) Per i vent'anni del cineclub «Auxilium» [redacted] Cuneo lo scrittore Giovanni Arpino è ospite d'onore, stasera [redacted] teatro Don Bosco, per un dibattito [redacted] film: «Anima persa», [redacted] dal suo romanzo. Altre opere in programma: «Gli ultimi fuochi», «Quinto potere», «Dersu Uzala» e «Gli anni in tasca», queste ultime opere ancora inedite per Cuneo.

Novi: rincara ancora il pane

(g. c.) L'Associazione panificatori di Novi ha deciso d'aumentare [redacted] prezzo del pane: da oggi quello comune salirà da 500 a 560 lire [redacted] kg, quello condito con strutto [redacted] à 600, quello all'olio da 700 [redacted] ed i grissini da 1500 a [redacted]

Crisi in ospedale a Ceva

(g. g.) Quattro membri su 6 (tre del psdi [redacted] uno del psi) del consiglio d'amministrazione dell'ospedale [redacted] Ceva dissentono dalla conduzione politico-amministrativa del presidente Riccardo Dardanelli, ex sindaco della città ed hanno anche rimesso le deleghe. La «verifica» della maggioranza, da loro chiesta, ha chiarito le rispettive posizioni, ma [redacted] situazione resta incerta. Se ne riparlerà il 1° dicembre alla prossima riunione consiliare.

Scuola pidocchiosa anche [redacted] Recco

(g. b.) Alla scuola elementare «S. Francesco» [redacted] Recco sulla Riviera di Levante 91 alunni non si [redacted] presentati ieri [redacted] scuola. L'hanno deciso per precauzione i genitori dopo [redacted] casi di scolari [redacted] pidocchi. Le famiglie hanno pure protestato a Direzione didattica [redacted] Comune chiedendo miglior vigilanza sanitaria. S'è provveduto a disinfestare le aule sia delle elementari, [redacted] delle medie.

A primavera '79 treni Cuneo-Nizza

(g. d. m.) Si è riunita stamane alla Camera [redacted] commercio la delegazione mista italo-francese che segue i lavori per il ripristino della ferrovia Cuneo-Ventimiglia-Nizza. Ne fanno parte alti funzionari dei ministeri degli Esteri, L.L. P.P., Finanze e Interno dei due Paesi. Verrà annunciata, pare, la data d'inizio dei servizi regolari: primavera '79.

Cuneo: scuola in dono [redacted] C. di R.

(g. d. m.) Mecenatismo della Cassa di Risparmio di Cuneo: una nuovissima scuola capace d'ospitare [redacted] alunni delle elementari, realizzata nel sobborgo Madonna dell'Olmo [redacted] costata oltre 450 milioni. L'ing. Bellani, presidente dell'istituto di credito, ha già consegnato le chiavi della scuola [redacted] sindaco di Cuneo Bonino.

(Segue da pag. 9)

Dopo lunga vita dedicata alla famiglia, munita dei conforti religiosi, è serenamente mancata

Giuseppina Tossi ved. Della [redacted]

La piangono i figli: Francesco con la [redacted] Vittoria Alby e figli; Andrea con la moglie Giulia Rocco Viscontini e figli; Giulia vedova Bocca; Carlo con la moglie Giovanna Chiapasco e figlio; Elisa vedova Bocca e figli; nipoti e parenti tutti e l'affezionata Bettina Bertola. I funerali [redacted] luogo oggi alle 8,45 presso la cappella dell'ospedale Mauriziano, indi la cara salma proseguirà per il cimitero [redacted] Pollone.
— Torino, 22 novem[redacted] 1977.

Partecipano al dolore del dott. Andrea Della Beffa e famiglia i colleghi:
Paolo Antonacci
Alvise Arossa e famiglia
Amedeo e Loretta Bianco
Giuseppe e Zina Buccini
Gastone e Aurelia Buccini
Ambrogio Chiesa
Elio e Carla Cugudda
Anna Dercole Lamacchia e Roberto Lamacchia
Roberto e Laura Garberoglio
Elio e Luciana Re

I nipoti Bava, Caputo di Castellamonte, Audisio di Sommo partecipano affettuosamente.

Bertolo-Bonardi e famiglia partecipano affettuosamente.

Condomini e Amministrazione corso Matteotti 0 partecipano commossi al lutto.

Dopo breve malattia è serenamente mancato

geom. Silvino Ghiglia

Lo piangono affranti la moglie Luigina, il figlio Guido, la [redacted] il fratello Carlo e famiglia, la suocera, il cognato Mario e figli, gli zii, parenti [redacted] amici tutti. Funerale martedì 22 novembre ore 14.30 parrocchia Pozzo Strada, indi la cara salma proseguirà per Villafranca d'Asti. Non fiori ma devolvere eventuali offerte in opere di bene.
— Torino, 21 novembre 1977.

Ti ricorderanno sempre i tuoi fraterni amici:
Rosamaria Ghilotti
Beppe Rosalba Monchiero
Teresio Rosanna Beltratti
Ferruccio Bianca Colombo
Bruno Marialetizia Ponzano
Dario Luciana Monti
Beppe Adelina Sancio
Franco Liliana Soudino
Gianfranco Mariateresa Fava
Felice Nicole Marchisio
Franco Carla Nicola
Giuliano Ninni Gori
Clemente Maria Teresa De Bella

I Condomini di [redacted] Montecucco 76/2 si uniscono al dolore della famiglia Ghiglia per la perdita del [redacted] SILVINO.
— Torino, 22 novembre 1977.

Si associano al dolore della fam. Ghiglia le famiglie Fessia.

Sono vicini alla famiglia nel ricordo del carissimo SILVIO gli amici:
Carlo Felice Avonti
Pietro Rigamonti
Piero Toselli.

E' mancata all'affetto dei suoi cari

Beatrice Pogliaga ved. Cernuschi

Ne danno [redacted] triste annuncio i figli Marisa [redacted] Teodoro con le rispettive famiglie, il fratello Carlo, i nipoti [redacted] i parenti tutti. Un commosso ringraziamento alle suore [redacted] S. Eusebio di Andora. I funerali al cimitero di Cavoretto alle ore 14.30 del 22 novembre.
— Torino, 22 novembre 1977.

Michele e Rosanna Bietto prendono parte al dolore di Marisa per la scomparsa della MAMMA.

Il Coagente, i Procuratori, gli [redacted] gati e Collaboratori dell'Agenzia [redacted] Torino della Soc. Reale Mutua di Assicurazioni partecipano al lutto del loro titolare rag. Mario Tovo per la morte della suocera

Beatrice Pogliaga ved. Cernuschi

— Torino, 22 novembre 1977.

Carla e Renato Iura partecipano al dolore della sig.ra Marisa e Mario Tovo per la morte della MAMMA.

La [redacted]nata [redacted]ma con Rosabianca Dario e famiglia ricordano affettuosamente la zia BICE.

E' mancata la nostra mamma

Ginetta Gavazzeni ved. Mesirca ved. Cigliutti

Lo annunciano Ducci, Elena e Novella con le rispettive famiglie, nipoti e parenti tutti.
— Torino, 18 novembre 1977.

Amici e Dipendenti di «Schloss Elmau» partecipano al dolore della famiglia per la scomparsa di «MAMINSCHEN».
— Schloss Elmau, [redacted] novembre 1977.

Gli amici: Alvigini, Auxilia, Balzola, Cattaneo, Cornaglia, Manzoli, Poma, Quagliolo, Robino, [redacted]lla, Stradella, Testore sono affettuosamente vicini a Novella.

Condomini, Residenti ed Amici partecipano al dolore della famiglia Berruto.

Famiglie Foglino, Pedazzini, Paladino, Irma e Daniela Palermo.

Dopo lunga malattia è mancato

Giovanni Battista Civra

anni 71

Lo annunciano [redacted] moglie Caterina Cassina, i figli Piero con la moglie Iole e figlia, Lored[redacted] col marito Tommaso e bimbi, sorella, parenti tutti. Funerali martedì 22 corr. ore 14.30 partendo dall'abitazione via Torino 204. Non fiori ma opere [redacted] bene.
— Nichelino, 21 novembre 1977.

E' mancato

Silvia Aimery ved. Gava

Ne danno il doloroso annuncio il figlio Carlo [redacted] la moglie Teresita [redacted]sio ed il caro nipotino Massimo, la figlia [redacted]ana, il cognato Ing. Luigi Bolteri e parenti tutti. Funerali mercoledì 23 ore 10 parr. Ss. Pietro e Paolo (largo Saluzzo). La presente quale partecipazione e ringraziamento.
— Torino, 22 novembre 1977.

E' mancata ai suoi cari

Bianca Bianchi ved. Calzia

anni 81

L'annunciano la figlia Antonietta con il marito, e la sua cara Paola con il marito Claudio, e parenti tutti. Funerali oggi 22 ore 14.30 nella parrocchia SS. Annunziata.
— Torino, 20 novembre 1977.

Il Gruppo Anziani dell'Azienda Elettrica Municipale partecipa con profondo dolore per [redacted] perdita del socio [redacted] riposo

Antonio Papurello

— Torino, [redacted] novembre 1977.

UNA OPPORTUNITÀ

Cerchiamo giovani da istruire con corso teorico-pratico su elaboratore elettronico e inserire come programmatori presso società richiedenti. Il corso di operatori meccanografici per giovani di media cultura è gratuito. Posti limitati.

TELEFONARE 548.981

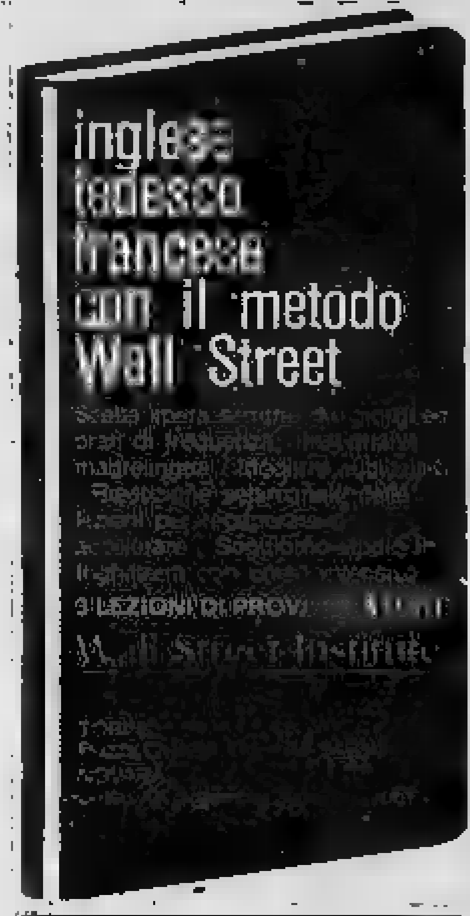

SIGNORINE

[redacted] anni

cercansi da avviare alla professione di

PERFORATRICE VERIFICATRICE IBM

Per un colloquio informativo presentarsi a

COMPUTEX

24 sedi in Italia

TORINO
Piazza Castello 139 - Tel. 549203
NOVARA
Corso XX Settembre 39 - Tel. 26807

INFORMITALIA

ISTITUTO NAZIONALE INFORMA-[redacted] - Controlli, indagini infedeltà

Corso Vittorio Emanuele 107

ECONOMICI

16 [redacted]

HONDA 500 Four unico proprietario vera occasione. Automar, via Tunisi 50, tel. 396.178.
KAWASAKI 900 [redacted] 30 vendesi. Tel. ore pasti 613.341.
KAWASAKI 900 vera occasione anno 75. Automar, via Tunisi 50, tel. 396.178.
MONTESA [redacted] SWM [redacted] e [redacted] revisionate [redacted] a prezzi vantaggiosi. Tota, [redacted] 61.

[redacted] *Acquisto alloggi*

A.A. VILLE case alloggi rustici terreni acquisto direttamente pago subito per contanti telefono 967.4687 ore 8-13 e sera.
A. SABATELLI Immobili 655.359 acquista appartamenti liberi in Torino e prima cintura pagando per contanti.
ABBISOGNAMI acquistare alloggio da privato libero presto pagamento contanti. Tel. 389.049.
ABBISOGNAMI acquistare alloggio libero in Torino anche se in vecchia casa. Pagamento contante. Telefonare 682.669.
ACQUISTASI [redacted] villetta periferia Torino o immediata cintura spesa massima 45-50 milioni in contanti. Telefonare 530.163.
ACQUISTASI pagamento contanti stabili in blocco 30-200 camere Torino o prima cintura rapide trattative. Tel. 745.334.
ACQUISTO da privato spazioso libero camera tinello cucinino bagno. Telefonare 447.0496 ore pasti.
ALLA Nazionalcase, corso Francia [redacted] tel. 761.459 747.148 potete [redacted] di- [redacted] in [redacted] (ville e al- [redacted] in Torino purché liberi), pagamento contanti.

[redacted] C.

VENDE PER VOI: alloggi case in blocco stabili da frazionare ville rustici cascine in città mare montagna; pagamento contanti. Telefonateci: corso R. Margherita 7, tel. 885.962 832.904 835.394 835.493.

DELTA ricerca alloggi rustici cascine terreni in Torino e cintura garantendo pagamento contanti all'atto. Telefonare 519.854.

«EUROCASE IMMOBILI» senza spese per voi acquista vende permuta i vostri immobili e vi [redacted] con mutui fondiari. Telefonare 513.725 547.470 513.748.

PISIM S.p.A. acquista direttamente appartamenti liberi in Torino pagamento 50% al compromesso saldo a atto a 2 mesi. Telefonare 585.902 581.759.

INVESTIMMOBILI E'

rapidità di vendita serietà di valutazione, sicurezza dal [redacted]. Telefo- [redacted] con [redacted] 503.740 504.275.

[redacted] in contanti [redacted] alloggio [redacted] o prossimità purché conforte vole e con tutti servizi. Tel. 480.802.
PRIVATAMENTE acquisterei contanti alloggio libero in Crocetta o centro salone 2 camere cucina. Telefonare 539.216.
RICERCO per impegno p[redacted] capitale alloggetto libero in Torino di camera tinello con ascensore. Telefonare 549.800.
SPOSI acquistano da privato camera cucina camera tinello cucinino libero in Torino in contanti. Telefonare 697.226 ore negozio.

STUDIO G. [redacted]A

assumo incarichi di vendita alloggi ville rustici Torino e cintura senza la minima spesa da parte vostra. Telefonare 300.585.

19 *Vendita alloggi*

A.A. BORGATA Leona in nuovo palazzotto cooperativa ultimo alloggetto camera cucina servizi giardino mutuo venda facilita Studio Liso[redacted] 789.132.
A. ADIACENZE Politecnico privato vende alloggio riammodernato bella esposizione 2 camere cucina abitabile bagno. Tel. [redacted]
A. SERIM vende corso Giulio Cesare 199 economicissimo [redacted] cucinino bagno ingresso 11 milioni 900 mila. Telefonare 519.801.
A. SERIM vende via Magellano angolo via [redacted] 3 camere cucina bagno ingresso 16 milioni 300 mila. Telefonare 519.801.
A. UNIONCASE [redacted] via Cigna 134 vicino parco Sempione camera cucina 4 [redacted] 300 mila; 2 camere cucina 6 milioni 300 mila. Union Case 549.777.
[redacted] **UNIONCASE** C adiacente piazza Sabotino [redacted] camere [redacted] servizio [redacted] milioni 200 mila più mutuo. Union Case 549.777.
A Mirafiori privato vende bellissimo alloggio camera [redacted] servizi mutuo S. Paolo 6%. Telefono 342.197.
ABITABILE [redacted] centro [redacted] camere [redacted] servizi [redacted] milioni [redacted] mila più mutuo Sis 532.080 519.977.
ADIACENTE corso Regina vendo via Fagnano 11 alloggi 1-2 camere tinello cucinino termo bagno mutuo S. Paolo e facilitazioni. Tel. 532.934.
[redacted] Vica, libero, [redacted] tinello, cucinino, servizi, panoramico, recente, 7.600.000 mutuo 8.200.000. Dracma 513.449.

AFFARE 2 camere [redacted] cucinino [redacted] vizi zona Bengasi, [redacted] subito, 24.800.000 meno mutuo. [redacted] Dracma 513.449.
ALLOGGETTO libero [redacted] corso Regina) [redacted] cucina servizi 9 [redacted] mutuo 4 milioni Torincase 515.318.
ALLOGGETTO Tesoriera ampio ingres. [redacted] camera tinello cucinino servizi piano alto vendo libero 19 milioni. Telefonare 500.859.
ALLOGGIO libero corso Monte Cucco 3 camere sala cucina 2 mansarde cantina Agenzia Eden vende L. 56.000.000 tel. 019/647.796 informazioni Torino 892.041.
ALLOGGIO libero (corso Traiano) spazioso camera cucina servizi 15.000.000. Tel. 515.318.
ALLOGGIO libero (via Madama, corso Vittorio) 3 vani servizi 23.000.000 trattando. Torincase 541.419.
ALLOGGIO libero recente vendesi via Bardonecchia salone 2 camere tinello 2 ripostigli servizi box CMI 539.385.
[redacted] S. [redacted] recente luminoso camera tinello cucinotta [redacted] 10 milioni più mutuo Sis 532.080 519.977.
ALLOGGIO libero su corso Francia Cascine Vica 2 camere tinello servizi recente 19 milioni più [redacted] Sis 532.080 519.977.

[redacted] A. Rivoli (To) libero recen[redacted] saloncino 2 camere tinello cucinino ingresso servi[redacted] balconi cantina, 30 milioni 500 mila compreso mutuo fondiario e dilazioni. Telefonare 885.962 832.904.
CASALEGNO B. Libero recente via Montalto (Vanchiglietta) 3 camere cameretta tinello cucinotto servizi, 42 milioni compreso mutuo fondiario e dilazioni. Telefonare 885.962 832.904 835.394.
CASALEGNO C. Attico libero recente via Bellotti Bon (Francia): 2 camere tinello cucinotto ingresso servizi terrazzo balcone cantina, 30 milioni 500 mila dilazionabili. Telefonare 885.962 832.904 [redacted] 835.493.
[redacted] D. Libero [redacted] via Revier (San Paolo) saloncino cucina servizi piano terreno adatto uso ufficio o ambulatorio, 19 milioni dilazionabili. Telefonare 885.962 832.904 835.394 835.493.
CASALEGNO E. Libero recente Moncalieri (Borgo S. Pietro) salone 4 camere tinello cucinino doppi servizi 4 balconi 2 cantine, 74 milioni dilazionabili. Telefonare 885.962 832.904 835.394 835.493.
CASALEGNO F. Eccezionale frazionamento via Vandalino (Francia) 1-2 camere tinello cucinino ingresso servizi da L. 13 milioni 200 mila dilazionabili. Telefonare 885.962 832.904 835.394 835.493.
CASALEGNO G. Via Barletta (Mirafiori) 2 monocamere libere recentissime con cucinino ingresso servizi piano rialzato, alto reddito, 16 milioni 500 mila compreso mutuo fondiario. Telefonare 885.962.
CASALEGNO H. Lungo Po Antonelli (Vanchiglietta) libero recente 2 camere cucinotto servizi piano rialzato 20 milioni compreso residuo mutuo fondiario e dilazioni. Telefonare 885.962 832.904.
CASALEGNO I. Libero recente Cascine Vica (To): camera tinello cucinino ingresso servizi balconi cantina. 13 milioni compreso residuo mutuo fondiario e dilazioni. Telefonare 885.962 832.904.
CASALEGNO L. Lungo Dora Firenze (Barriera Milano): 3 camere cucinotto ingresso servizi balconi cantina, 32 milioni compreso mutuo fondiario e dilazioni. Telefonare 885.962 832.904 835.394.
CASALEGNO M. Complesso residenziale Servais (Parella) appartamento libero signorile recente in palazzina: salone 2 camere cameretta cucina doppi servizi box auto, posto auto, giardino condominiale, 54 milioni compreso mutuo fondiario. Telefonare 835.394.

ALLOGGIO signorile libero complesso [redacted] salone 3 camere cucina [redacted] doppi ascensori 40 milioni più 10 milioni di mutuo Sis 519.977 532.080.
ALLOGGIO libero su[redacted] Francia (Tesoriera) 1 camera grande cucina tutti servizi 10 milioni più mutuo Sis 532.080.
ALLOGG[redacted] 2 camere tinello servizi libero ampio Borgo Vittoria 18 milioni più mutuo Sis 532.080 319.977.
APPARTAMENTI via Saorgio (Borgo Vittoria): ingresso camera cucina servizio, da L. 4 milioni 100 mila, sufficiente contante L. 1 milione 500 mila più 36 rate mensili da L. 100 mila. Sabatelli Immobili 655.359.
BARRIERA Milano (via Strambino) libero 1 camera tinello cucinino 12 milioni 500 mila sufficiente 40% contanti. Tel. 781.073.
BRUINO villaggio Marinella villa unifamiliare saloncino 3 camere cucina 2 bagni garage giardino. Union Case 549.777.
CASABIANCA libero in [redacted] Rosselli minialloggio camera cucina servizi termo ascensore lire 13 milioni [redacted] mila. Telefonare 531.310.
COMPAI vende S. Mauro appartamenti di 250 mq in un complesso residenziale inserito nel verde dotato di attrezzature sportive. Dispone di 300 mq di giardino privato. Mutuo dilazioni. Tel. 548.125.
COMFAI vende libero adiacente piazza Adriano in stabile signorile recente costruzione appartamento composto di salone 3 camere cucina doppi servizi doppi ingressi dilazioni telefonare 548.123.
COM. F.A.I. vende Grugliasco adiacenze corso Francia villa libera unifamiliare a 2 piani mq 110 caduno più giardino mq 1300 circa più 3 box auto ottime rifiniture interne. Posizione comoda ai servizi pubblici. Dilazioni. Tel. 548.123.
CORSO Cosenza vendo piano 9 alloggio camere tinello cucinino termo bagno ascensore facilitando. Tel. 532.934.
CORSO Francia 102 vendo piano 7 alloggio camera soggiorno cucinotta bagno con facilitazioni. Tel. 532.934.
CORSO Moncalieri liberi 303: appartamenti di: 2-5 vani e servizi a partire da 14 milioni 500 mila meno mutuo finanziario. Gabetti, telefonare 5767.

CORSO MONTEVECCHIO

in villa con giardino vendiamo [redacted] rifinitissimi appartamenti composti di: salone 1-2-3 camere cucina doppi tripli servizi. Aria condizionata. Portineria. Mutuo fondiario dilazioni. Tel. 548.123. Comfai, via Guarini 4, Torino.

CROCETTA largo Re Umberto libero saloncino camera cucina bagno 38 milioni; salone camere cucina bagno 48 milioni meno mutuo finanziario. Gabetti. [redacted]are 5767.
EDIL-CASE vende in vecchio stabile via Belfiore 22, alloggi varie dimensioni. Prezzi a partire da L. 2.100.000. Dilazioni. Tel. 548.154.
EDIL-CASE vende corso Massimo [redacted]zeglio 100, recente, signorile, due ingressi, salone, tre camere, cucina, doppi servizi, box auto. Tel. 548.154.

EDIL-CASE vende zona Molinette via Ormea 184, in elegante, recente stabile, mini appartamenti arredati, liberi o [redacted] reddito. Mutuo e dilazioni. Tel. 548.154.
EDIL-CASE vende piazza Chiaves 7 (Lungopo Antonelli) locali e liberi una-due camere tinello, cucinino, bagno. Dilazioni. Tel. 548.154.
EDIL-CASE vende in nuovo palazzo Torino Pioci, via Buriasco 3, appartamenti [redacted] tinello cucinino biservizi a prezzi introvabili a Torino: L. 16.400.000 più mutuo L. [redacted] Tel. 548.154.

IL MATTONE

vende libero recente Parella panoramico 1 camere tinello cucinino L. 14 milioni più mutuo. Telefonare 531.927 332.760.

IL MATTONE

vende libero zona Lucento [redacted] tinello. L. 13 milioni 500 mila mutuo dilazioni. [redacted] 327 [redacted].

IN VILLA

nuovo signorile 163 mq 29 milioni più 10 milioni mutuo a S. Benigno (3 km da Volpiano) Malora S.p.A. 956.626.

(Continua)

fasano

10126 [redacted] 24 [redacted] 694180 [redacted]670

Complesso industriale

Zona SUD di Torino, servito [redacted] strade [redacted] scorrimento veloce con allacciamento tangenziale. Terreno recintato di oltre 30.000 mq. [redacted] entrostanti fabbricati [redacted] uso industriale (parzialmente [redacted] ristrutturare) per 14.000 mq. e 3.000 di tettoie. Vasto piazzale asfaltato. Struttura [redacted] c.a. ed in muratura.
H varianti da mt. 4 a mt. 8, vie di corsa per carriponte.
Centrale elettrica [redacted] cabina Enel, pozzo [redacted] siano con autoclave, riscaldamento centralizzato [redacted].
Palazzina uffici, portineria, infermeria, mensa spogliatoi, alloggio custode.
Richiesta 750.000.000.

Capannone [redacted]

in LEINI'. Comodo allacciamento [redacted] autostrada. Le Costruzione appena ultimata: mq 3460 [redacted] terreno di mq 10.800. Altezza mt 7,50 al filocatena, mensole predisposte per carriponte [redacted] 10 t, pavimenti in battuto di cemento. Uffici, mensa-spogliatoi e servizi. Vende: 450.000.000 trattabili.

[redacted] Francia

(a 30 mt.), nella prima cintura di Torino. Mq. [redacted] coperti su terreno cintato di 10.000 mq. Attuale produzione di «vermuth e liquori» [redacted] clientela estera e nazionale. AFFITTA [redacted] macchinari: 1.500.000 mensili più rilievo fondi vivi oppure CEDE [redacted] blocco compreso immobile.

STABILIMENTO INDUSTRIALE
GRUGLIASCO. Mq. 1.000 (costruibili altri 1.300), palazzina su 2 piani, terreno cintato 7.000 mq. Altezza 6 mt., [redacted] carriponte, bilico [redacted] ton. Richiesta: 430.000.000.

TERRENO INDUSTRIALE
strada comunale Leinì-Settimo. Mq 13.500: licenza edilizia costruzione stabilimento [redacted] mq e palazzina [redacted] 3 piani per mc 1920. Richiesta: 130.000.000.

TERRENO AGRICOLO
Caselle: mq. 21.000 [redacted] pioppi (3 anni), capannone [redacted] 480 in c.a. Progetto approvato costruzione villetta con seminterrato. Vende: 110.000.000 trattabili.

CAPANNONE INDUSTRIALE
Barriera Milano (autostrada). Nuovo in c.a.: [redacted] mq (200 di uffici), vastissimo cortile asfaltato, H mt 7, riscaldamento cabina elettrica. AFFITTA: 2.200.000.

CAPANNONE INDUSTRIALE
BORGARO. Nuovo in c.a.: mq 1200, mensa spogliatoi, 6 uffici, cortile asfaltato [redacted] mq, blindosbarra riscaldamento. Deposito-laboratorio. AFFITTA: 1.500.000.

LOCALE [redacted]
Zona Regio Parco. Costruzione nuova: mq. 380 luminoso, pavimenti portata industriale, altezza mt. 3,80 ingres[redacted] carraio e servizi. AFFITTA: 400.000 mensili.

VILLA SIGNORILE
Le Torrette di Vinovo. Elegante costruzione su due piani: 4 [redacted] office cucina tripli servizi, garage tavernetta. Giardino 1000 [redacted] Vende: 175.000.000.

VILLA SIGNORILE
a 40 km da Torino. Bella costruzione [redacted] tre piani di cui [redacted] mansardato e casetta custode. Volendo bifamiliare. Giardino di 2000 mq. Richiesta: 120.000.000.

OFFICINA STAMPAGGIO-COSTRUZIONE
STAMPI ATTREZZATURE. Locale 500 mq, macchina[redacted] perfetto, clientela grandi industrie. Alto [redacted] dimostrabile. Ritiro commercio, cede: [redacted] trattabili.

OFFICINA STAMPAGGIO LAMIERA
Filettatura, maschiatura, conto terzi, macchinario seminuovo, [redacted] assicurate. Possibilità [redacted] incremento. Cede: [redacted] trattabili. Dilazioni.

FERRAMENTA INGROSSO
Pluriennale attività, [redacted] organizzazione [redacted] vendita, fatturato annuo: 500.000.000 incrementabile. [redacted] persone dinamiche. Cede: 25.000.000 [redacted] merce.

AZIENDA COMMERCIALE
Vendita unico prodotto Italia-Estero. Possibilità forte in[redacted] elevato reddito dimostrabile. Ricerca soci dina[redacted] con capitale [redacted] 20 a 80.000.000.

COMBUSTIBILI - CARBURANTI
LUBRIFICANTI. Capacità serbatoi: 310.000 lt. Utile netto annuo: 30.000.000, possibilità forte incremento. Cede: 20.000.000. Eventuale vendita immobile.

PASTICCERIA [redacted] SUPER
Centralissima, intenso passaggio. Attività cinquantennale, [redacted] tradizionale, ampio locale con laboratorio, incasso gg.: 300.000. [redacted] 80.000.000.

[redacted] RISTORANTE PIZZERIA
Val Chisone. Ottima attrezzatura, ampio parcheggio, alloggio. Incasso annuo: oltre 50.000.000. Adatto famiglia. Impossibilità conduzione, cede: 25.000.000.

LATTERIA - FORMAGGI
Centrale intenso passaggio. Attrezzatura tradizionale, ottimo incasso. Possibilità trasformazione «cremeria-gelateria». Ritiro commercio, cede: 12.000.000.

SALUMERIA - GASTRONOMIA
zona Lingotto, ottima posizione. Attrezzatura nuova (4 banchi-frigo, cella, bilancia elettronica, ecc.). Causa al[redacted] attività, cede: [redacted] Dilazioni.

MERCERIA - MAGLIERIA
abbigliamento bambini. Prima cintura Torino, centralissima posizione di intenso passaggio, utile [redacted] annuo: 25.000.000. Ritiro commercio, cede: 25.000.000.

CONFEZIONI BAMBINI
Zona S. Salvario, posizione [redacted] intenso passaggio. Arredamento [redacted] tipo «boutique», ottima clientela, elevato incasso. Causa maternità, cede: 16.000.000.

LAVASECCO E ACQUA
Ottima [redacted] commerciale-popolosa. Pluriennale attività, attrezzatura [redacted], lavoro assicurato per 3 persone, ele[redacted] incasso. Cede: 15.000.000. Dilazioni.

RICERCHIAMO
Industria interessata affidare deposito fiduciario e distribuzione propri prodotti. Disponiamo magazzini 1.500/2500 mq. con uffici. Massime garanzie bancarie.

In nuova costruzione a Torino

C. Peschiera 249

troverete

l'alloggio che desiderate

REDDITO 13%

rivolgersi in cantiere

NETTO GARANTITO

monocamere in

CASA ALBERGO

attrezzata con servizi

VENDESI

C.so Giulio [redacted] 236

VARIETA' E CONCORSI

L'abate nero

di Clark Ashton Smith

—Zobal e Cushara, guerrieri, acquistato per il re una giovane fanciulla di bellezza celestiale, Lungo il viaggio di ritorno in inesplorate perché popolate da demoni, vengono irresistibilmente avvinti nebbia.

Cushara stava per affondare la sua arma nella muraglia, quando, senza il minimo preavviso, nell'oscurità proprio dinanzi a loro si levò un clamore orribile di tamburi, trombe, cembali, armature sferraglianti, voci striduli piedi calzati di maglia di ferro che calpestassero il suolo pietroso con clangore possente. Mentre Cushara e Zobal arretravano sbalorditi, il clamore crebbe e si diffuse fino a riempire, con una babele di suoni guerreschi, l'intero cerchio di notte misteriosa che racchiudeva i viaggiatori.

— In verità, siamo assediati — gridò Cushara suo compagno mentre ritornavano ai cavalli. — Si direbbe che qualche re nord abbia inviato in Yoros le schiere.

— Sì — disse Zobal. — Ma strano che non li abbiamo visti prima che venisse la tenebra. È l'oscurità, dubbio, origine naturale.

Prima che Cushara potesse rispondere, i clangori le grida marziali cessarono bruscamente. Tutto intorno si levò un tintinnare di innumerevoli sistri, un di enormi serpenti, gridare rauco di uccelli di malaugurio radunatisi migliaia. A quei suoni orrendi, indescrivibilmente agghiaccianti, i cavalli aggiunsero continui nitriti, gli asini ragli ancor più frenetici, che sommergevano grida di Simban e Rubalsa.

Cushara e Zobal cercarono invano di tranquillizzare le loro cavalcature e di confortare la fanciulla atterrita. Era evidente che non circondati da esercito di mortali, perché cambiavano ancora di momento in momento; ed essi udirono ululato perverso, un ruggito di belve nate dall'inferno che li assordarono il loro volume.

Tuttavia si vedeva nulla nella tenebra, il cui cerchio cominciò rapidamente, allargarsi né contrarsi. Per mantenere la posizione al centro, i guerrieri e i loro protetti furono costretti ad abbandonare sentiero e luggire verso nord, tra aspre alture e brusche depressioni. Tutto intorno loro continuavano i suoni tremendi, che parevano mantenersi alla stessa distanza.

Il sole, scendendo verso occidente, non risplendeva più in quella fossa stranamente mobile, e un crepuscolo profondo avvolgeva i viaggiatori. Zobal Cushara cavalcarono vicino Rubalsa per quanto lo permetteva il terreno accidentato, aguzzando continuamente gli occhi nel tentativo di scorgere traccia delle coorti che parevano circondarli. Entrambi erano pieni dei presentimenti più truci, perché era fin troppo manifesto che potenze sovrannaturali li stavano sospingendo nel deserto.

Di attimo in attimo la tenebra compatta parve stringersi intorno a loro, e vi era un movimento palpabile e brulicante, come forme mostruose, dietro quel velario. tanto in tanto pareva che grandi occhi fiammeggianti guardassero minacciosi dalla tenebra, fluttuando vicini terra innalzandosi altezze gigantesche. Zobal cominciò a scagliare le sue frecce incantate contro quelle apparizioni, ogni lancio venne accolto da spaventose esplosioni di risa e di ululati satanici.

Proseguirono così, perdendo ogni senso del tempo dell'orientamento. Gli animali pieni di scorticature e zoppicavano. Simban era più morto che vivo per terrore e la stanchezza; s'era afflosciata sulla sella; e i guerrieri, intimoriti e sbalorditi da una situazione in cui pareva che le loro armi fossero inutili, cominciarono a barcollare, in preda stordimento.

— Non dubiterò più delle leggende dell'Izdrel — disse cupo Cushara.

— Sono convinto che non ci rimanga più molto tempo per dubitare o per credere — replicò Zobal.

Ad aggravare i loro tormenti, il terreno divenne più ripido e accidentato, scalarono colline, scesero squallide valli. Poi giunsero in una piana sassosa. È là subito parve che il pandemonio di perversi arretrasse da ogni parte, recedendo svanendo in fievoli, dubbi brusii che morirono distanza enorme. Contemporaneamente, la notte che li cingeva diradò, e alcune stelle brillarono nel cielo, e le colline aspre deserto spiccarono nitide contro un crepuscolo vermiglio. I viaggiatori si fermarono, guardandosi sbalorditi in un'oscurità che altro che quella d'una sera normale.

— Quale nuova diavoleria è questa? — chiese Cushara, il quale osava quasi credere che gli infernali assedianti fossero svaniti.

— Non so — disse l'arciere, che guardava fisso nell'oscurità. — Ma ecco forse uno dei demoni.

altri videro che una figura velata si stava avvicinando a loro, reggendo una lanterna accesa, fatta corno trasparente. A una certa distanza, dietro quella figura, apparve all'improvviso una tozza massa scura che nessuno dei viaggiatori aveva visto in precedenza. Era evidentemente un grande edificio numerose finestre.

La figura, avvicinandosi, fu rivelata dalla fioca luce gialla della lanterna: era un uomo nero immensamente alto e robusto, abbigliato una voluminosa tonaca color zafferano, quale la portavano certi ordini monastici, e coronato dal purpureo cappello a due punte degli abati. Era veramente un'apparizione singolare e inaspettata: perché se esistevano monasteri nella distesa desolata dell'Izdrel, nascosti e sconosciuti al mondo. Zobal, tuttavia, frugando nella propria memoria, ricordò vaga tradizione proposito un gruppo monaci negri, che'era esistito in Yoros molti secoli prima. Il gruppo si era estinto e la stessa ubicazione del monastero era stata dimenticata.

— Chi sei? — lo sfidò Cushara, serrando le dita sull'asta della sua .

L'uomo sogghignò ampiamente. Gli occhi, obliqui ravvicinati, sembravano ammiccare perpetuamente, le unghie che si incurvavano in lunghi artigli, simili a quelli qualche belva o di qualche uccello preda.

— sono Ujuk, abate del monastero di Puthuum — disse. — Vedo che la notte vi ha sorpresi lontano dalle strade abituali. Siete i benvenuti, volete accettare la nostra ospitalità.

— Sì, la notte ci ha sorpresi alla sprovvista — rispose asciutto Cushara. Né lui né Zobal erano rassicurati dall'aria lussuriosa cui gli occhi ammiccanti dell'abate sbirciavano Rubalsa.

Pareva, tuttavia, che Rubalsa e Simban fossero meno sfavorevolmente colpiti, o non notato quei particolari: perché entrambi si affrettarono accettare l'offerta di ospitalità dell'abate, ad insistere perché l'accettassero anche i guerrieri visibilmente riluttanti. Zobal e Cushara cedettero, ripromettendosi tuttavia di sorvegliare con attenzione tutte le azioni e i movimenti dell'abate di Puthuum. (CONTINUA)

Tratto «Zothique», di C. A. Smith, per gentile concessione dell'Editrice Nord.

CANI, GATTI & C.

Rubrica a cura di
COSIMO MANCINI CLAUDIO PERACCIO

L'acquario? Me lo faccio per conto mio

L'articolo sa, ha sollevato l'interesse degli acquariofili a Torino sono numerosi. Rispondiamo oggi al sig. Elvio ci pone una per chi si avvicina per la prima al questo hobby e dispone di grandi mezzi: costruisce acquario?

Diciamo innanzi tutto che il risparmio notevole rispetto quelli già pronti che si vendono nei negozi specializzati soltanto non si commettono errori. Diversamente si potrebbe addirittura arrivare a spendere la stessa cifra. Per evitare complicazioni si possono far tagliare dal vetraio le cinque facce tutte dello stesso spessore. Per sostenere colonna d'acqua 50-60 centimetri occorre cristallo spesso 8-10 millimetri. Nella parte superiore della faccia posteriore bene far praticare alcuni fori che serviranno sia a far passare tubi fili, sia a favorire lo scambio gassoso e termico con l'esterno.

Stiamo partiti considerando il comune parallelepipedo perché acquari di forme inconsuete, anche interessanti arredamento (vedi quelli cilindrici, ad esempio) presentano notevoli inconvenienti: distorcono immagini, non consentono sufficiente scambio gassoso tra la superficie dell'acqua l'atmosfera. Sconsigliabile è inoltre plexiglas: oltre a distorcere le immagini, si riga facilmente.

Ed ecco montaggio: si base su un tavolo perfettamente piano, si spalma un filo di colla al silicone per vetri (fare attenzione perché esistono colle al silicone che non incollano il vetro) sul bordo inferiore faccia lunga. Si appoggia la faccia sul bordo della base e si tiene leggermente inclinata l'esterno, magari appoggiandola alla parete. prende quindi una faccia corta si spalma la colla su due lati: quello che sarà messo a contatto con la base quello che sarà incollato alla faccia lunga già in opera. Si mette quindi il vetro sulla base, tenendolo leggermente inclinato l'esterno, quindi si raddrizza e, immediatamente dopo si raddrizza il pezzo lungo.

Gli angoli si sovrappongono e, dopo leggera pressione delle mani, i lati stanno in piedi da soli. Si ripete l'operazione sul lato opposto, e si lascia asciugare per 48 ore. Dopo questo termine si asportano con lametta le sbavature di colla. Nel frattempo si prepara il coperchio che può essere una semplice lastra di vetro o un cassonetto cui vengono incorporati i neon tenuti da supporti stagni gomma.

Per depurare l'acqua deve gliere un filtro centrifugo che mette nella base dell'acquario un filtro biologico, formato da materiale inerte che trasforma le sostanze organiche (feci, urina e piante acquatiche) in sostanze inorganiche. Il filtro biologico per diventare attivo bisogno di alcuni giorni. Devono svilupparsi le colonie di batteri grado di effettuare la trasformazione chimica. L'acqua deve essere mantenuta temperatura costante (24-28° C) riscaldatore collegato un termostato. Per favorire poi lo scambio ionico dell'anidride carbonica in superficie, occorre quello che impropriamente viene chiamato ossigenatore. E' una pompa membrana, con un piccolo motore, che getta l'aria su una pietra porosa e crea bollicine d'aria che colpiscono con violenza la superficie dell'acquario.

Sul fondo mette ghiaia quarzifera accuratamente lavata, rocce, radici di torbiera. Naturalmente stiamo parlando un acquario dolce. Il ph deve essere maggiore di 7 per ridurre durezza dell'acqua per rubinetto si aggiunge acqua bidistillata nella misura del 30-35 per cento. A Torino ci sono fabbriche acqua distillata dove la si paga 25-30 lire al litro. L'acqua del rubinetto deve essere presa dal boiler, con la doccia che turbina un secchio, e lasciata almeno 24 ore. Questo per eliminare il cloro.

Si mettono due pesci nella vasca. Se per due giorni sopravvivono bene si nutrono, allora si possono immettere altri individui. E' importante che la portata della pompa sia proporzionale al numero di pesci che diversamente sarebbero uccisi dalle loro urine.

UN VIAGGIO A MANILA

Una nuova opportunità per i lettori *Stampa Sera*: vincere un viaggio di 18 giorni Manila e Singapore, ad premi. E' un'opportunità che nasce da una nuova collaborazione tra *Stampa Sera* e Radio Manila per gioco quiz radiofonico, «Il Calderone», che un grosso di partecipanti e ascoltatori. Iniziamo subito Radio Manila trasmette sulla lunghezza d'onda Fm e che «Il Calderone» va in onda tutti i giorni, lunedì al venerdì, ore 18.

comincia ogni giorno con di cinque domande lette per radio. Tutti possono rispondere per telefono ai numeri 232.505 e 284 831 Torino. I primi cinque daranno risposte saranno e risponderà alla «domanda di spareggio». qui entra in gioco collaborazione con *Stampa Sera*: tutte le domande spareggio avranno come argomento apparso lo stesso giorno su *Stampa Sera*, che, a sorpresa in alcuni giorni, pubblicherà la domanda da fare.

Chi risponderà per alla domanda di spareggio sarà proclamato «vincitore del giorno». Questo rimarrà carica, insieme i vincitori delle giornate successive, al venerdì, quando, serie di tre domande, di loro eletto «campione settimana». lui si affiancheranno settimane e sempre medesimo procedimento altri tre «campioni settimana», e fra quattro si disputerà il titolo di «campione mese».

Quando i tre «campioni del mese», si terrà fra loro finale diretta nel salone conferenze di Radio Manila, dotato pulsante chiusa. Chi realizzerà il punteggio più elevato proclamato campionissimo del «Calderone» e a lui andrà primo premio: il viaggio Manila e Singapore. Gli altri premi saranno vario

I NOSTRI GIORNI

Che cosa sta nascendo dietro le nuove sigle SISDE e SISMI

I servizi di sicurezza cambieranno così

Il «supercapo» sarà un politico - Uomini addestrati professionalmente, mezzi sofisticati e garanzie contro le «deviazioni»

FABRIZIO CARBONE

ROMA — Non ci saranno «leggi speciali» contro il terrorismo e i tentativi di eversione; sono chiusi gli «spazi di libertà» per il dissenso, ma [illegible] e dura la risposta dello Stato democratico, in base alle leggi e alle direttive del governo e del Parlamento, contro le azioni illegali dei gruppi di guerriglia [illegible] di estrema ultrasinistra.

Questo impegno del governo è sottoscritto dai partiti che lo appoggiano, da tutte le forze sociali e sindacali responsabili, unite ancora di più nell'intento, dopo il tentativo, rivendicato dalle BR di uccidere il vicedirettore de «La Stampa», Carlo Casalegno, e il ferimento, sempre rivendicato dai brigatisti, del dirigente dell'Ansaldo di Genova, Carlo Castellano.

Nessuno ha quindi perso la testa. Questi giorni di viva tensione e preoccupazione hanno dimostrato che la condanna contro la criminalità politica è sentita in modo chiaro e netto dalla stragrande maggioranza del Paese. Ora il governo deve mettersi al lavoro per dare la risposta che i cittadini democratici aspettano. Due sono le direttrici di marcia perché due sono i pericoli che incombono: 1) l'azione clandestina delle formazioni terroristiche e rivoluzionarie (rosse e nere che siano); 2) la violenza di piazza dei commandos d'estrema destra e estrema sinistra che mirano a sconvolgere la convivenza civile e il tessuto sociale delle città.

Due problemi diversi e distinti. Per il primo è necessario rendere efficiente e operante il servizio di sicurezza interno, garantito in modo democratico e non soggetto a possibili «deviazioni». Nel secondo caso [illegible] ristrutturate, migliorate e adeguate ai tempi le forze (polizia e carabinieri) preposte all'ordine pubblico. I progetti di riforma ci sono; se ne discute da tempo ed ora si ha l'impressione che si stiano stringendo i tempi.

La riforma dei servizi di [illegible] è in fase di attuazione. Il Sid (servizio informazioni difesa) dopo la gestione Miceli è in mano all'ammiraglio Casardi che, in pratica, lo ha «disattivato». Il «servizio di sicurezza», già antiterrorismo, e «affari riservati» è diretto da Emilio Santillo dall'estate del '74. Sappiamo che i due «corpi» cambieranno nome in Sisde (servizio informazioni per la sicurezza democratica) e in Sismi (servizio informazioni per la sicurezza militare); che saranno alle dipendenze di un «supercapo» dello spionaggio che sarà un uomo politico; che dipenderanno dalla presidenza del Consiglio dei ministri. L'indicazione sui nomi dei dirigenti si sta facendo attraverso consultazioni tra i partiti della non sfiducia.

Per quanto riguarda l'aspetto operativo e normativo del «servizio» si parla già di «agenti speciali», non alla 007, ma personale valido, preparato, dotato di sufficiente cultura e soprattutto non legato a movimenti politici. Non ci sarà più posto allora per «informatori» ricattati o ricattabili, per personaggi come il fascista Guido Giannettini. Gli uomini a disposizione [illegible] «professionisti» che opereranno in nome dello [illegible] e per il Paese. Uomini [illegible] delle armi più sofisticate; allertati da ordini tempestivi, in collaborazione con le altre polizie europee secondo le direttive espresse dai ministri degli Interni della Comunità; diretti da centrali operative dotate di tecnologia moderna.

Avremo anche noi le «teste di cuoio» della Germania Federale? Dalle dichiarazioni dei responsabili del governo sappiamo che sono previsti gruppi antiguerriglia e formazioni capaci di rispondere alle azioni terroristiche. Queste «squadre speciali» (e sono quelle in borghese viste all'opera in manifestazioni di piazza a Roma) saranno composte da personale specializzato, preparato e dotato di nervi saldi.

Il secondo problema, [illegible] dal primo, è quello di controllare e bloccare con efficienza i *commandos*, i gruppi squadristi, le formazioni dell'area dell'«autonomia» che entrano in azione nelle città sia in imprese sporadiche, sia staccandosi da cortei studenteschi del «movimento». In questo caso ci sono due ordini di problemi: prevenzione e repressione dei reati.

Compito di arginare la violenza spetta a polizia e carabinieri. Negli ultimi tempi, di fronte a tattiche e strategie dei *commandos* e al ripetersi dell'uso delle armi da parte di frange di giovani, le forze dell'ordine erano state munite di giubbotti antiproiettile, di speciali caschi, di uniformi più «sportive», di tasche per contenere candelotti lacrimogeni. Con tutto questo è apparsa — agli esperti — ancora impacciata l'immagine dell'agente e del carabiniere mandato a contrabattere le iniziative violente.

Ci sono modifiche e novità allora nell'equipaggiamento: tuta speciale antiproiettile e antimolotov (tessuto d'amianto), scarpe meno pesanti, minor ingombro per permettere alle forze dell'ordine di correre, spostarsi, controllare meglio la situazione. Ci sono poi proposte quasi fantascientifiche al vaglio dei supervisori. Una di queste è un'autoblindo di piccole proporzioni, teleguidata (quindi senza equipaggio), capace anche di sparare a comando. Dovrebbe essere impiegata nei casi in cui gruppi armati di qualsiasi tipo si trovino barricati in locali. Questa autoblindo sarebbe la versione moderna dell'«Ariete» antico, capace anche di sfondare muri e porte.

Nel progetto «antiviolenza» è previsto il miglioramento di tutti i servizi di assistenza; la possibilità di impedire intercettazioni delle comunicazioni via radio delle forze di polizia; la maggior prontezza dei dirigenti a controllare la situazione, avendo un chiaro quadro di quanto stia avvenendo. Nella lotta di prevenzione sarà sempre più attivata l'azione dei «filtri» (quei blocchi di controllo dei manifestanti con la possibilità di perquisizioni).

Un preciso impegno da parte del governo è stato anche preso per distinguere manifestazioni pacifiche di dissenso politico ed azioni che hanno pretesto di proteste per innescare invece qualsiasi tipo di guerriglia e gratuita devastazione di locali pubblici. È stato quindi parlato volontà di «non criminalizzare» la protesta dei giovani, di garantire «spazi democratici» alle formazioni politiche per il diritto costituzionale a manifestazioni, scioperi e cortei.

Allo studio ci sono poi progetti operativi come una più razionale e giusta legge sulle armi che distingua categoricamente la diversa gravità del reato perché è in possesso, ad esempio, di un fucile da caccia e di un fucile (sempre da caccia) però a canne mozze. In ultimo, ma non per importanza, va risolta chiaramente la legge che autorizza le intercettazioni telefoniche perché da parte delle forze di polizia se ne vorrebbe un uso più massiccio e la possibilità di autorizzazioni in tempi strettissimi.

Quindi niente «stato d'assedio» contro coloro che vogliono stravolgere il corso democratico della vita del Paese, che tramano per la sovversione, che vogliono spingere a strette reazionarie. Nessuna legge speciale ma l'applicazione di quelle esistenti e di altre, rigorosamente vagliate sul piano costituzionale, da approvare a breve scadenza. Nessun invito infine ai cittadini a «delazioni» anonime o a «partecipare» alle indagini. Alla popolazione, governo, partiti democratici e forze sindacali chiedono unità e fermezza contro il terrorismo; chiusura netta nei confronti dei violenti e dei prevaricatori.

Emilio Santillo che dirige dal '74 il «Servizio di sicurezza»

GLI APOSTOLI

DI FRANCO BRUNA E PIERO SORIA

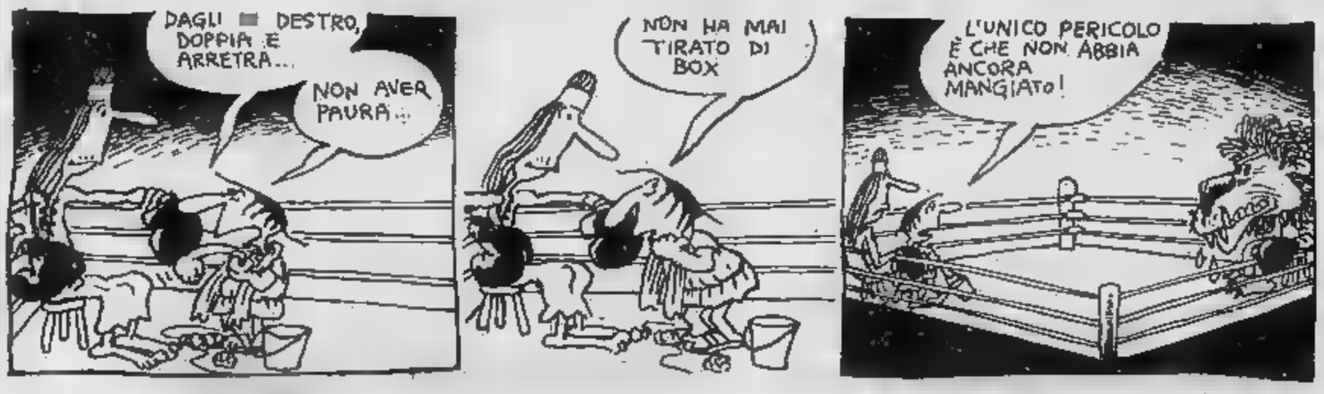

A colloc

L' ch

ALESSANDRO GIORGIO

La mia stella cometa è [illegible] manifesto, come s'usa dire, una gigantografia, un maxi-poster. A disagio nella selva della numerazione civica in via Roma, ecco il tratto pararsi davanti lontano questo grandissimo volto in bianco e nero, che occupa larga parte della vetrina, a guidare il viandante smarrito. Il posto è quello, non ci si può sbagliare. Gil, già *beauty director* della Max Factor ed ora *visagiste* in proprio, truccatore delle dive, Raffaello del *make up*, è per qualche giorno a Torino, a dispensare i misteri della sua arte alle clienti di una profumeria del centro.

Calamitati dalla stella, si entra. Una, due, tre, quattro, cinque signore in attesa del loro turno, mentre Gil è impegnato a restaurare il viso di una bionda con i capelli elettrici. Ad assisterlo premurosamente, un'*apprentie sorcière* della profumeria. Lo circonda un'aria di stupita ammirazione. Sulla sinistra, ben disposti su un tavolino, i diabolici strumenti della sua arte, i pennelli con cui dipinge le tele viventi: matite, ombretti, fondotinta, rossetti, cipric, mascara, ed altri tubetti e scatoline a me ignoti, che custodiscono gelosamente le alchimie e i segreti di stupefacenti mutazioni, di volti che l'uno dopo l'altro si illuminano di nuova vita e di nuova bellezza.

Ma Gil è già uno spettacolo da solo. Ad ogni avvicendarsi di cliente, si ritrae d'un passo a scrutare la tela grinzosa o scipita o macchiata e pallida che gli si offre. S'informa sulle abitudini cosmetiche del soggetto, sulle esigenze personali, e di società, sul gusto che presiede alle scelte. Per tutto il tempo non smette di dialogare con la paziente, indicandole le vie da seguire nel trucco, le durezze da ammorbidire, i pallori da accendere, le linee da correggere. Ma soprattutto i pregi da evidenziare: si impara così che non c'è viso brutto, ma che [illegible] ha qualcosa di mirabile, gli occhi grandi, le labbra ben tagliate, le sopracciglia compatte e tese.

Gil, come si diventa truccatori?

«Per me è stata quasi una vocazione. Ho amato questo mestiere straordinario fin da quando ho visto all'opera Douglas Young, che poi divenne il mio maestro, e che era il truccatore dell'Old Vic Theatre, di Laurence Olivier e Vivien Leigh. E' un lavoro molto divertente, molto creativo».

Essere uomo è un vantaggio od uno svantaggio?

«E' certamente un vantaggio. Una donna tende ad identificarsi nella cliente e non sa cogliere facilmente le sfumature di un altro viso. Le donne si confidano con me, mi dànno la loro fiducia, e questo è fondamentale per adeguare il trucco alla personalità».

Le sue dita sono nodose e scorrono velocemente sulle guance e sulle palpebre, ora con

quio con Gil, «visagiste» delle dive

uomo
e inventa i volti

Gil in foto di qualche fa mentre trucca il volto fra Furstenberg

un tratto deciso, con prolungata morbidezza, nel suo sguardo, perennemente aggrottato e che non lascia spazio a sorrisi, non c'è ombra di sensualità. Si trova veramente davanti ad una tela.

Si sente privilegiato?

«No, perché? Conosco persone importanti, ma i miei amici li scelgo altrove. Sono una persona semplice, non credo di essere stupido, cerco il meglio che può darmi la vita».

E qual è il meglio della vita?

«La sensazione, alla sera, di aver dato, lavorato, meritato. La certezza di non aver buttato via il mio tempo».

Se facesse il truccatore, che cosa vorrebbe fare?

«Il missionario».

Con un'altra cliente parla di sport, di segni zodiacali (lui è del Toro). Sa essere molto affabile, ma quasi unicamente nelle pause. Parla per sublimi eufemismi: il naso, ad esempio, non è mai grosso, è «importante». La grinta che esibisce quando è in piena creazione e la cordialità che emana nei momenti di rilassamento hanno in comune certo modo *blasé* di guardare le cose e la soavità (persino la svenevolezza) del muoversi, nella quale scioglie la rigidità apollinea del volto e del fisico, schiettamente marcati e pulsanti.

Che cosa pensa del femminismo?

«Mi sta bene. Le donne prima o poi dovevano maturare questa coscienza della propria condizione. Sono molto amica di Germaine Greer e di Erica Jong».

Non è curioso, detto da un truccatore?

«Non credo. Truccarsi non significa automaticamente essere una donna-oggetto. Il trucco mette in risalto una certa femminilità, le donne devono mica diventare maschi. E poi il trucco va inteso come divertimento, come decisione libera della donna, che un giorno si trucca, l'indomani no, ed una cambiare la sua immagine per il proprio piacere».

Le dive si truccano bene?

«Vivendo a contatto con i truccatori, hanno imparato. Monica Vitti e la Loren sanno truccarsi molto bene. Mina invece non è assolutamente capace, ma anche questo fa parte del personaggio».

Come giudica il mondo dello spettacolo?

«Sta cambiando anche quello. Diventa sempre più serio, l'epoca degli autografi è superata. Ora non basta più essere una bella donna per fare del cinema, occorre una notevole professionalità. Ursula Andress e Raquel Welch sono certamente splendide, ma sono in primo luogo delle ottime professioniste».

Come Gil, insomma. Non basta più essere vano, conturbante, assiduo del *Jackie O.* Gil sarà forse anche tutto questo, ma il suo professionismo è d'esempio.

GLI ALTRI DICONO

CONDIZIONE DELLA SERA

La sfida

Abbiamo già detto dei grandi meriti dei gruppi dirigenti dell'industria privata torinese, fin dalle sue origini; ma non possiamo non ricordare i richiami a una maggiore attenzione per i problemi sociali che, a questi gruppi, in epoche diverse, vennero da personalità come Luigi Einaudi o il cardinal Pellegrino. La critica, il richiamo a impegnarsi più a fondo nella ormai indilazionabile opera di risanamento economico e sociale e morale, non è, né può venir interpretata come paura o debolezza nei confronti di gruppi che praticano la violenza. Questi gruppi vanno condannati, snidati e colpiti con rigore dalle leggi esistenti: ma repressione e condanna non sono sufficienti. Ci si deve anche sforzare di rimuovere quelle condizioni che possono favorire il proselitismo dei nemici della libertà, dell'ordine e della democrazia; e allargare l'area del consenso del folle «partito armato». E' anche a questa sfida che la classe dirigente torinese in tutte le sue componenti, politiche e industriali, culturali e aziendali, deve rispondere con la forza del coraggio dimostrato in tante occasioni.

l'Unità

Non basta una spallata

E' emerso, insomma, un sindacato che vuole «far politica». Velleità come sostengono i critici da «destra» e da «sinistra»? Piuttosto, diremmo, una tappa obbligata se si vuole fronteggiare questa crisi che rimette in discussione tutti i ruoli della vecchia società.

Si sono avviati spinte e sconvolgimenti talmente ampi che il movimento sindacale per quanto forte, per quanto agguerrito, da solo non può dominare e dirigere. Il suo mestiere oggi si è allargato: è vero; non si limita più a protestare, ma indica ipotesi di lavoro, suggerisce soluzioni al governo e ai partiti. E' una dialettica nuova, più ricca, che amplia gli spazi di democrazia, senza ledere la rispettiva autonomia. Proprio per questo il sindacato non può chiudersi nelle sue roccaforti, ma deve sempre più aprirsi al confronto, al dibattito anche polemico. Sapendo, però, che dalla crisi non si esce con una spallata, ma con un processo duro, difficile, di lunga lena.

IL GIORNO

Voltarsi

Senza paura di passare per spie, per delatori, ma ricordandosi che un diverso comportamento potrebbe facilmente sconfinare nell'omertà, nella connivenza. «La Sicilia sta per conquistare l'Italia» affermava una decina di anni fa uno scrittore isolano, Leonardo Sciascia. Intendeva dire fra l'altro che un deprecabile costume, quello di chiudere gli occhi di fronte a qualsiasi cosa che non ci tocca direttamente, stava per diventare un'abitudine di 55 milioni d'italiani. Aveva previsto giusto: quanta gente si volta oggi da un'altra parte, non solo di fronte a un terrorista ma anche se vede un piccolo scippatore? Ebbene è ora che nessuno si volti più da un'altra parte, consapevole che qualunque reato, piccolo o grande, che si consumi sotto i suoi occhi colpisce in qualche modo lui stesso. E' un comportamento che la lotta al terrorismo rende indispensabile, ma che non è meno necessario alla ricostruzione di un minimo di convivenza civile.

per dimagrire i primi club a Torino
speciale mesoterapia anticellulite con rigorosa assistenza medica
la anticellulite American, basata sul rapporto diretto medico-paziente, consiste nella eliminazione progressiva cellulite (cosce, fianchi, ventre, ecc.) mediante un ciclo di trattamenti rigorosamente scientifici: mesoterapia, ultrasuoni, massaggio connettivale e ionoforesi. In breve tempo, sotto le esperte cure del medico, l'antiestetica cellulite sparirà.
CON MEDICA
ALL'AMERICAN TROVERETE TUTTO IL MEGLIO PER SNELLIRE IN SALUTE
Centro sportivo
piscina dimplonica
piscina minerale calda
piscina fredda
docce a spogliatoi privati
parrucchiere, estetica
snack bar dietetico
Centro dimagrante
piano alimentazione personalizzata
dimagrante elaborato dal computer
cura della cellulite
mesoterapia
ultrasuoni, ionoforesi
ginnastica passiva
slimmer boots
O.T.
automatic bar
panthermal
aerodyn
massoterapia
massaggio meccanico
idroterapici
Centro fisioterapico
sotto controllo medico ortopedico
radar terapia
marconi terapia
ultrasuono terapia
stufe e fanghi
terapia elettrica ed antalgica
meccano
idroterapia e chinesiterapia
AMERICAN
fino a ieri ci chiamavamo
corso Trapani tel. 337.109/372.223
via Assarotti 16 ang. v. Cernaia tel. 517.828/9
REPARTI SEPARATI PER UOMINI E aperti alle

TUTTOLIBRI
per i tuoi libri.

JUMBO regala
ESTRAZIONE DEL 19 NOVEMBRE
Ecco l'elenco dei fortunati vincitori gli acquirenti della terza

n.	Lanutti Lino	Lavatrice CASTOR
n.	599 Fioravanti	reg. ASAKI
	Elso	Termoconvettore GLAMOX
n.	3.106 Chialiero Aldo	Aspirapolvere HOOVER
n.	5.763 Benedetto	Pentola a press. LAGOSTINA
n.	La	Caffettiera MOULINEX
n.	Pasquale	Bilancia pesa pers. KRUPS
n.	Cinti Nazzareno	Servizio piatti 19 pz. ESASTOVIL
n.	Catania Lorenzo	Servizio piatti 19 pz. ESASTOVIL
n.	3.271 Giuseppe	Servizio piatti 19 pz. ESASTOVIL

L'operazione continua
Aut. Min. 4/183923
MARKET TORINO

MARIE CLAIRE
PELLICCERIA
CORSO TRAPANI 116 | TORINO
TEL. 335.85.25
LA PELLICCIA CHE SOGNI
AL PREZZO CHE CERCHI
pellicce pregiate modelli di classe
con
SPECIALPREZZO
Cordialità cortesia • Visitateci senza impegno
Certificato di

A112. Prima che qualcuno riesca a fare qualcosa di simile, ecco qualcosa di meglio. Una nuova A112.

Nuova A112 mantiene le distanze

Era appena nata e la A112, nella sua categoria, era già una vettura a parte. Da allora molti hanno cercato di imitarla, ma lei è rimasta "unica" perché è costantemente perfezionata sino a quest'ultima, nuovissima versione.

Ancora più elegante e silenziosa. Nuova linea più moderna. Interni rinnovati e nuova selleria. Nuova plancia portastrumenti. Grande silenziosità e confort di marcia ottenuti grazie ad una nuova tubazione di scarico e a tutta una serie di nuove soluzioni tecniche.

Ancora più affidabile e scattante. Il motore è passato da 903 cc, a 965 cc, (versione elegant) con maggior incremento della potenza e della coppia. Nuovo comando del cambio. Nuovi sincronizzatori. Nuovo sistema frenante (versione abarth). Disco frizione maggiorato.

Nuova A112, nelle versioni: normale, elegant, abarth.

AUTOBIANCHI Nuova A112: non è caso è distribuita dai concessionari LANCIA

adv stampa

A Bastia [illegible] Torino senza particolari problemi
Castellini ha fiducia nei compagni di squadra

"Respingeremo l'assalto,,

DAL NOSTRO INVIATO
FABIO VERGNANO

BASTIA — Una tortuosa strada [illegible] campagna in mezzo ad [illegible] vegetazio[illegible] a [illegible] a tratti verdeggiante; qualche casolare, il silenzio assoluto rotto solamente dal rumore del mare, l'odore penetrante dei pini marittimi. La Corsica ha accolto il Torino con un clima primaverile, anche se il cielo è piuttosto imbronciato ed a tratti piove fine, fine. Bastia con le sue luci, si scorge appena [illegible] lontananza. Giocatori, giornalisti e [illegible] alloggiati infatti ben lontano dalla simpatica cittadina [illegible].

Il viaggio, piuttosto [illegible] vagliato per ragioni [illegible] tipo meteorologico, ha permesso di parlare a lungo coi protagonisti di domani [illegible]. Si [illegible] atte[illegible] all'opaca prestazione contro il Napoli, [illegible] promette pronto riscatto contro il Bastia. Tutti sono ben consapevoli di non andare incontro al diavolo [illegible] vuole sottovalutare questa pattuglia [illegible] generosi combattenti, cui il Toro offre l'occasione per ben figurare in campo internazionale.

«D'altronde — si chiede Castellini — se hanno battuto lo Sporting Lisbona [illegible] il Newcastle [illegible] ben qualcosa». [illegible] c'è dubbio che Rep [illegible] compagni daranno tutto nel piccolo stadio «Arnaud Cesari», sospinti dal caloroso [illegible] del pubblico amico, [illegible] sarà interessante vedere quale durata avrà la forza d'urto dei biancoblù, che puntano ad una generosa prestazione [illegible] salinga [illegible] [illegible] null'altro. Per [illegible] gara di ritorno, infatti, nessuno [illegible] fa troppe illusioni.

Castellini, al [illegible] debutto internazionale [illegible] questa stagione, dopo la lunga squalifica per i [illegible] fatti [illegible] Düsseldorf, sarà probabilmente sottoposto ad un lavoro particolare. «Ci bombarderanno — dice Luciano — con cross da tutte le parti. Davanti a me si creeranno mischie pericolose. Il lavoro per [illegible] ed i compagni della difesa non mancherà di certo».

Quale [illegible] secondo lei dovrà adottare il Torino domani sera?

«Non sappiamo difenderci ad oltranza — spiega il "giaguaro" — quindi cercheremo d'impostare [illegible] partita aperta, [illegible] scriteriata, mai comunque arrendevole. In ogni caso bisognerà vedere [illegible] si mettono [illegible] [illegible] campo sin dai primi minuti [illegible] regolarsi [illegible] conseguenza. Un Torino al [illegible] per cento [illegible] [illegible] possibilità non avrà problemi».

La partita col Napoli ha però evidenziato un momento non proprio esaltante della squadra granata. La sconfitta di Londra e la sosta del campionato hanno quindi lasciato il segno?

«Non credo ad un Torino dimesso — replica Castellini —. Giocare col Napoli era difficile per la tattica prudente adottata dalla squadra [illegible] Di Marzio. Nessun problema quindi: il risultato [illegible] sarebbe un bel 1 a 1 e saremmo [illegible] a posto».

Il [illegible] che [illegible] allena stamane un'o[illegible] prima [illegible] Toro sul campo [illegible] do[illegible] [illegible] si giocherà la partita, [illegible] inavvicinabile [illegible] un [illegible] [illegible]. Si viene comunque [illegible] sapere che l'allenatore [illegible] apporterà qualche variazione alla squadra sconfitta sabato a Nizza in campionato. Come il coplone di squadra che deve attaccare gli impone, i corsi si schiereranno con [illegible] punte: Rep, [illegible] ed il rientrante diciassettenne [illegible] Zerbi, considerato il nuovo astro nascente, il quale [illegible] persino strappato il posto [illegible] titolare Mariot. [illegible] centrocampo Larios, giocatore di mole imponente ma piuttosto lento, verrà sostituito [illegible] Desviges, considerato più adatto [illegible] [illegible] partita di arrembaggio come si preannuncia quella [illegible] domani.

L'atmosfera per ora è tranquilla, quasi indifferente e pare che tale resterà. L'occasione sarebbe ghiotta per fare un grosso incasso, [illegible] i prezzi troppo elevati (una tribuna centrale costa circa 35 mila lire) terranno lontano il [illegible] pubblico.

GIOCA MEGLIO, MA LE CIFRE LE DANNO TORTO

Juventus '76 e '77 slalom non parallelo

Giorn.	1976-1977			1977-1978		
	Partita	Punti	Classifica	Partita	Punti	Classifica
1°	Lazio-Juve 2-3	2	1° (con Toro Fiorentina Milan)	Juve-Foggia 6-0	2	1° con Napoli Bologna Genoa, [illegible]
2°	Juve-Genoa 1-0	4	1° (con Toro)	Napoli-Juve 1-2	[illegible]	1° (sola)
3°	Foggia-Juve 0-1	6	1° (con Toro)	Juve-Milan 1-1	[illegible]	1° (con Genoa)
4°	Juve-Catanzaro 3-0	8	1° (con Toro)	Lazio-Juve 3-0	5	2° (Genoa p. 6)
5°	Milan-Juve 2-3	10	1° (con Toro)	[illegible]	7	1° con Genoa Milan Perugia
6°	Juve-Verona 2-1	12	1° (sola)	Perugia-Juve 0-0	[illegible]	2° (Milan p. [illegible]
7°	Cesena-Juve 0-1	14	1° (sola)	Juve-Atalanta 1-1	9	2° (Milan p. 11)
8°	Juve-Toro 0-2	14	2° (Toro p. 15)	Verona-Juve 0-0	10	3° Milan 13 Toro 11

ANGELO CAROLI

[illegible] pareggio di Verona stupisce chi come noi vide [illegible] squadra di Valcareggi giocare contro il Bologna [illegible] pareggiare. Si pensava, [illegible] quei tempi non molto lontani: la Juventus finalmente troverà l'occasione per vincere [illegible] difficile Bentegodi. [illegible] è sortita, invece, una partita pressante [illegible] volonterosa [illegible] sterile. Tante buone [illegible] [illegible] nessun gol; [illegible] stesura zelante [illegible] compito [illegible] con operazioni matematiche mai riuscite. Si parla [illegible] crisi. Subito occorre smentire il primo punto. La Juventus è piuttosto in crisi di punti rispetto al suo s[illegible] campionato, avendone accumulati 4 meno del '76, ma non certo di gioco. Anzi, sotto tale aspetto gli schemi che defluiscono attraverso i vari reparti ci paiono più disinvolti, dunque [illegible] farraginosi, più gradevoli, dunque accettabili [illegible] critica senza le riser[illegible] che accompagnarono l'inizio vissuto [illegible] Signora nel campionato conclusosi con scudetto e Coppa.

Latita [illegible] gol, stranamente, nonostante la grande [illegible] gioco sviluppato [illegible] squadra [illegible] nonostante che i terzini sostengano i centrocampisti [illegible] che questi, a loro volta, sostengano gli attaccanti, che [illegible] conseguenza questi ultimi vadano ripetutamente vicini al gol. La vita della Juventus sembra identificarsi, in questo periodo, con la vita dei goleador in genere. Capitano giornate in cui basta rivolgere [illegible] mirino verso la porta ed il centro è fatto; altre [illegible] capita arruffare uomini [illegible] gambe en[illegible] l'area [illegible] rigore alla ricerca affannosa [illegible] pressante d'una rete che [illegible] arriva mai, complici la sorte, [illegible] ciuffo d'erba, la bravura [illegible] difensore, le prodezze d'un portiere. Ed è ciò che sta capitando alla Vecchia Signora.

La sua classifica piange un po' e, attraverso [illegible] [illegible] comparativo [illegible] [illegible] cifre dell'anno passato, registra una sconfitta e quattro pareggi (sconfitta all'Olimpico con la Lazio, pari, in successione, con Milan, Perugia, Atalanta e Verona). Un consuntivo che fa meditare e che automaticamente porta alla memoria le [illegible] vittorie consecutive attenute nell'autunno del '76 [illegible] prime [illegible] giornate. Soltanto all'ottavo turno la Juventus fu sconfitta: si trattò del derby con il Torino. Un evento che rimase tale e che spronò la squadra di Trapattoni [illegible] quella escalation che avrebbe dovuto condurla, in primavera, [illegible] conquista del campionato e della Coppa Uefa.

Parallelamente, [illegible] forse per una strana coincidenza, Bettega subisce [illegible] [illegible] sorte. Sette gol dopo i primi otto turni nel '76, due, dopo aver compiuto [illegible] stesso cammino, quest'anno. Identificare le fortune bianconere con lo scadimento di Bobby-gol [illegible] ritenere Bettega condizionato dall'andamento generale [illegible] squadra? Forse un po' l'una e l'altra cosa.

Tornando [illegible] presente, possiamo aggiungere che la Juventus non deve uscire da [illegible] tunnel perché [illegible] [illegible] entrata, [illegible] infatti eccettuiamo la sventurata partita all'Olimpico, ove [illegible] uomini su [illegible] [illegible] salvarono dal naufragio collettivo, [illegible] Juventus sotto l'aspetto del gioco [illegible] della «creatività» [illegible] è venuta meno. Il gol, questo è il punto. Ma, come abbiamo accennato all'inizio, [illegible] vita del cannoniere è strana: oggi all'asciutto, domani goleade. La Juventus [illegible] pronta a gettare il contagocce nel cestino [illegible] rifiuti.

roller, esclusiva piemonte

Per le [illegible] prossime vacanze sulla neve, e per tutte le altre [illegible] verranno...

I venditori Roller del Piemonte hanno deciso di dare ora il via ad una iniziativa esclusiva.

È sufficiente [illegible] esempio. roller super B, [illegible] (prod. 77)
Prezzo di listino, Iva 14%, frigorifero [illegible] serie, veranda roller, stufa Trumatic 3002 cal. montata, trasporto, immatricolazione, gancio di traino.

L. 4.048.900 invece di ~~L. 4.642.900~~
prezzo "Esclusiva Piemonte"

"l'Esclusiva Piemonte" si esaurirà in pochi giorni. Ricordalo.

I venditori roller sono lieti [illegible] sottoporti tutte [illegible] altre condizioni dell'operazione "Esclusiva Piemonte" (e tutte le vertiginose facilitazioni).

GALBIATI AOSTA CARAVAN	Aosta/Via [illegible]. Emilius, 13/tel. [illegible]
CAMPARO BRUNO	Aqui Terme/Via G. Romita, 85/tel. 2418
CARLA FASSO [illegible]	Asti, Quarto Inferiore/Regione Valterza, 69/tel. 51011
LA COMMERCIALE AGRICOLA	Cuneo, Madonna dell'Olmo, Sezione Vacanze, Via Valle Po/tel. 65656
ASTRA	Novara, Arona/Via Milano, 99/tel. 44208/7
VANS [illegible]	Novara, Trecate/Corso [illegible], 15/tel. 71073/71304
[illegible] SPORT	Torino/Via Exilles, 85/tel. [illegible]
SCAGLIA LINO [illegible]	Valdengo Biella/Via San Rocco, 5/tel. 660733

roller FILIALE DI TORINO - Lung[illegible], 8 / [illegible]no 237118

CALOSSO
SALUZZO
un mondo di mobili
UNICA SEDE SALUZZO - CHIUSO I FESTIVI

LO SVEDESE AL COMANDO DEL RALLY INGLESE

WALDEGAARD "MONDIALE,, (SE MUNARI NON SI SVEGLIA)

DAL NOSTRO INVIATO
CRISTIANO CHIAVEGATO

YORK — Una notte tremenda, come ci si aspettava. Il Rally d'Inghilterra ha completato il suo passaggio tra le foreste del Galles e la fisionomia della classifica appare delineata. E' sempre in testa lo svedese Bjorn Waldegaard, grande specialista di queste gare, il quale ha rintuzzato tutti gli attacchi portatigli dagli avversari. Waldegaard non ha tremato neppure quando Markku Alen, con la «Fiat 131 Abarth», a metà della notte, gli si è portato alle spalle, ad una trentina di secondi; ed ha resistito all'azione di Mikkola, con la Toyota; ora continua la marcia in vetta alla graduatoria.

Se la situazione non dovesse cambiare, rispetto alle posizioni acquisite stamane, quando il Rally sta tornando verso il traguardo di York, che raggiungerà questa sera, alle 20 italiane, lo svedese si imporrà come campione del mondo dei piloti. Infatti, Sandro Munari, che si è sempre trovato nelle primissime posizioni, è scivolato in mattinata al settimo posto e non si guadagnerebbe neppure il punto che gli servirebbe per assicurarsi il titolo.

Per il pilota della Lancia, tuttavia, rimangono ampie possibilità di rimonta: Munari, infatti, è preceduto da Makinen, la «131 Abarth», di soli 6 secondi, e non è detto che, con l'arrivo della luce e con la disputa prove più adatte alle sue possibilità, il «drago» non possa risalire nella graduatoria.

Alen, che, come abbiamo detto, si trovava in buonissima posizione, è precipitato al ventinovesimo posto a causa di un incidente. Anche Munari ha avuto problemi, per un colpo che gli ha fatto perdere acqua dal radiatore. Degli altri protagonisti, sembrano completamente esclusi dalla lotta Penti Airikkala, con la sorprendente Vauxhall, che si trova attualmente in 53ª posizione, anch'egli bloccato da un incidente.

Stanno risalendo la classifica tutti i piloti locali più famosi, quelli inglesi che solitamente fanno loro RAC: Dawson è terzo, Brookes quarto, Clark, il vincitore delle ultime tre edizioni della gara, decimo. La Ford ha ben cinque macchine nei primi dieci posti, aggiungendo ai piloti inglesi anche Vatanen e lo stesso Waldegaard.

Per la Fiat rimangono in evidenza due vetture, quella di Makinen e quella di Salonen, rispettivamente sesto e ottavo; gli altri piloti della squadra italiana seguono a non grande distanza, ma già, sembra, tagliati fuori dalla lotta per la vittoria: Lampinen diciassettesimo, Verini ventiduesimo, Bacchelli ventitreesimo. Tutti hanno avuto delle complicazioni: chi ha bucato, chi ha dovuto attardarsi ai posti d'assistenza. Ma anche alle altre squadre non sono mancati i disagi e chi più chi meno hanno risentito della durezza della corsa, entrata ora nel vivo.

La seconda tappa si concluderà questa sera alle 20, come si è detto, e prima allora sono ancora possibili notevoli mutamenti. Il tempo continua essere incerto, alternando la pioggia al freddo.

Classifica ufficiosa dopo 20 delle 37 prove in programma: 1. Ford Escort (Waldegaard-Thorszelius) in 2 ore 49'01"; 2. Toyota (Mikkola-Hertz), a 1'7"; 3. Ford Escort (Dawson-Marriott), a 1'21"; 4. Ford Escort (Brookes-Brown), a ...; 5. Ford Escort (Vatanen-Bryant), a 3'49"; 6. Fiat 131 Abarth (Makinen-Liddon), a 5'04"; 7. Lancia Stratos (Munari-Sodano), a 5'10"; 8. Fiat 131 Abarth (Salonen-Markkula), a 5'46".

Juve - Cosmos se ne riparla

Fino agosto-settembre '78, niente Cosmos e niente Chinaglia per la Juventus. Come è noto, l'ex ... Lazio in questi giorni è ... in ... dagli ... Uniti ... pratica ... presso ... newyorkese. Chinaglia ... avuto un ennesimo ... Juventus allo scopo di organizzare ... partita amichevole, con modi, ... e ... da determinare. Esistono per organizzare questo interessante e simpatico «rendez-vous» calcistico ... poche difficoltà.

La Juventus, finora impegnata su tre ... (campionato, Coppa ... Campioni e Nazionale), dovrà ... rigorosi ... per ... tempo. ... profilano infatti scadenze fisse come quella ... 8 dicembre (Italia-Lussemburgo) e ... dicembre (Belgio-Italia a Liegi). Ed è in cantiere un terzo scontro a livello internazionale (in chiave amichevole naturalmente) a pieno inverno, dunque ... prima che ricominci per Juve (ed anche Toro, se supererà l'ostacolo Bastia), il carosello campionato-Coppa ... un ... punto della stagione apparecchierà ... partite in trentacinque giorni, cumulo ... comporterà oltre ... un dispendio ... energie psico-fisiche, l'impossibilità pratica di ... divagazioni di tipo amichevole.

Dunque calendario alla mano, è impensabile ... la ... rientrare nelle sue programmazioni un match ... il Cosmos nel ... stagione; e neppure a conclusione ... ma, poiché quando il campionato ... fatto calare ... proprie ... il sipario, c'è l'Argentina ... attende i nostri azzurri per ... '78. ... perciò che ... ripresa ... operazioni, che presumibilmente verrà ... per i primi agosto. Dopodiché potrà impostare il discorso ... Juventus-Cosmos. ... resto, ogni anno la squadra bianconera affronta équipe come Cecoslovacchia, Bulgaria, Jugoslavia. Quest'anno potrebbe ripiegare, e ... dire. ... Cosmos meraviglioso ... Beckenbauer, ... Chinaglia.

car.

GALLERIA BODDA
Via Cavour, 28 - Torino - Tel. 512.762
DUE NOTEVOLI SERATE
d'ASTA

per realizzo conto privati al m. o.
Opere di maestri e minori dell'800 fra i quali:
PETITI - REYCEND - DALBONO - FOLLINI - BEZZI - FRAGIACOMO - DELLEANI - FONTANESI - COLMO - BO - BORRANI - CIARDI - NATALI - PANERAI - IROLLI - MANCINI - DUCLERE - GHESIO - TORDI - GIULIANO - VINZIO - VACCHETTI - DE GREGORIO - GOLA - FONTANA - GROSSO - RODA - TOMA - RICCIARDI - BRIGNOLI - VERTUNNI - ROMITI - LEGA - SPADINI - PALIZZI - RENUCCI e molti altri - Opere Maestri stranieri - Opere antiche e soggetti vari - Mobili antichi e 800 - Porcellane, maioliche, urgenti, ventagli, oggetti vari ecc.

ASTA

OGGI e
MERCOLEDI' 23 c.m.
ORE 21
e SABATO 26 ORE 17

Catalogo in sede
Ingresso libero

Banditore
O. Bodda

TUTTOLIBRI
... per riconoscere i tuoi libri.

Nel trofeo degli esercizi pubblici torinesi

GATTO NERO E DA MARA IN FUGA

Sta ... più interessante il trofeo di calcio Montefiori-Cepi (campionato esercizi pubblici torinesi) per la lotta che è sta ... a vari livelli ... Le ... Gatto ... e Da Mara, ... con ... punti di distacco ... dirette inseguitrici, Barbagia e Pro Fiorentina che ... in ... l'una contro l'altra sabato scorso con un risultato ... non ... compagini (1-1) non sono ... a portarsi a ridosso del ... fuggitivo.

La partita ... sentita ... squadre per la posta in palio, ... prattutto sul piano agonistico. La Barbagia ... in vantaggio segnando ... primo tempo ... a ... dal termine, la Pro Fiorentina, complice anche l'oscurità, riusciva a pareggiare.

... crollo del San Giorgio (a opera d'un rintrancato Bar Stella), moralmente handicappato dall'infortunio (frattura di tibia e perone) occorso la settimana precedente a Cortesi ... e dall'uscita, a pochi minuti dall'inizio, ... dolilio per strappo muscolare alla gamba destra. ... il rendimento dei Da ... una sfortunata Firenze che avrebbe senz'altro ... qualcosa in più.

RISULTATI: Firenze-Da Mara e Felice 0-2; Trattoria Ernesto-Porta ... 2-3; Pro Fiorentina-Barbagia 1-1; Gatto Nero-La ... 1-0; ... Giorgio-Bar Stella 0-2; Cubana ... 2-1; Forchetta d'Oro-Nello 1-4.

... Gatto ... a Da ... punti 12; Barbagia e Pro Fiorentina 10; ... Giorgio 9; ... 8; Benito, ... 7; La Caraffa 6; Bar ... Porta Rossa 3; Trattoria ... 1; ... d'Oro 0.

PROSSIMO TURNO: Tratt. Ernesto-Barbagia (Madonna Campagna ore 14); Pro Fiorenti... Mara ... 15); Porta ... (idem 18); Gatto ... (campo Mercadante 15); S. Giorgio-La Ca... (idem 16); Firenze-Bar Stella (Cenisia 15,15); Cubana 66-Forchetta d'Oro (campo Robaldo 15,15).

UNA DOMENICA CON la JUVENTUS

JUVENTUS CLUB TORINO di VIA ... - STAMPA ...

1ª ... La Juve in che anno vinse il suo primo scudetto?
Risposta .....

2ª ...da: Bettega è stato capocannoniere in serie B con quale squadra, in quale anno, con quante reti?
Risposta .....

3ª domanda: Boninsegna, quante partite ha giocato in nazionale e quante reti ha segnato?
Risposta .....

Scuola media
Classe Telefono
Insegnante

... a «Stampa Sera, Ufficio Sviluppo, v. ... 32, Torino»

Oggi parlare inglese è più essenziale che mai. Parlare inglese vuol dire capirlo, essere padroni della lingua in qualsiasi circostanza, eliminando quelle comode illusioni di pura ... informativa e scolastica.
Tutto questo vuol dire applicazione di metodi efficienti e sopratutto attuali.
Vuol dire metodo Shenker, (metodo in uso alla Nato) ... assidua assistenza di insegnanti di madre lingua inglese.
Vuol dire possibilità di iscrizioni aperte tutto l'anno, e orari liberi a qualsiasi ora del giorno, a misura delle necessità individuali.
Vuol dire biblioteca e sala tv con videocassette registrate in Inghilterra, per una maggior documentazione e un più perfetto apprendimento.
Vuol dire un ambiente dove la cortesia, la serietà professionale, e i risultati ottenuti hanno decretato il nostro ... (Nell'anno 76/77 tutti i nostri candidati agli esami dell'Università di Cambrige, sono stati promossi. La maggior parte con il grado "Very good").

Do you speak English? ...

Ne sei proprio sicuro?

GEMMA STUDIO

Shenker Institute
La ... lingua inglese

Shenker Institute of English S.p.A. Corso Vitt. Emanuele, 87 Tel. 544458/515230 ... Torino
Iscrizioni aperte tutto l'anno. Orario lezioni libere dalle 8,30 alle 21,30 a propria scelta, con insegnanti.

PROMOZIONE: Acqui e Trecate prendono il volo

Cossatese-Borgosesia derby di decadute

CROCIATI — due anni fa in quarta serie, Cossatese e Borgosesia davano vita ogni volta al derby, anzi ad uno dei derby «tanti» della categoria. Retrocesse, sempre insieme, da una stagione, vestono ora con il Verbania i panni della decaduta di questo torneo di promozione, non però rinunciare a una loro dignità di casta. Sono pagini che si preoccupano di giocare al calcio, almeno nelle intenzioni: poi vi riescano è altro discorso. Quindi niente catenaccio e meno un gioco in ossequio al classico «palle lunghe e pedalare» di questo derby della nostalgia.

Vanno in vantaggio gli ospiti, poi i locali recuperano e finiscono per l'imporsi fissando sul 2-1 il risultato della partita. La granata del Borgosesia però recriminare di subito il gol decisivo nel loro momento migliore e tutto sommato sconfitti dal di Cossato meritando qualcosa di più. Andrà meglio un'altra volta.

La Cossatese si presenta con due punte insidiose, Rodrigo e Icardi, e una solida difesa, ma un centrocampo (in parte rinnovato quest'anno) in giornata scarsa per le prove opache di Benardi, poi sostituito, e Marchesi. Il Borgosesia invece riesce ad impostare con ordine la manovra, affidandosi sui «trequarti» di campo, ai suggerimenti di Beccaria per il centravanti Giuliano.

Sui calci di punizione dal limite si fa notare il tornante Crepaldi, un giovane con un fisico da granatiere. E' appunto con un piazzato oltre venti metri che gli ospiti si portano in vantaggio: la palla aggira la barriera, «sbatte» sul braccio del portiere Tettoni e rimbalza saltellando nell'angolo sinistro della rete (11').

Devono trascorrere otto minuti perché locali rendano pericolosi in zona-gol colpo di testa Icardi che sfiora il palo. Icardi si ripete questa volta segna: Bucino scende sulla sinistra e crossa, corta respinta di un difensore e Icardi svelto ad infilare gran botta la rete dell'incolpevole Lazzarini (22'). Il portiere ospite si rifà parando in tuffo al 27' altro colpo di testa del solito Icardi e al alzando sulla traversa una cannonata di Rodorigo. Sull'altro fronte i pericoli alla porta di Tettoni vengono invece dai lanci di Beccaria Giuliano.

Nella ripresa i locali premono di più, cercano la vittoria e la ottengono quando il Borgosesia sembra venir fuori alla distanza: contropiede di Rodorigo per il nuovo entrato Razzano, cross al centro e gol decisivo di Icardi (76').

«Campionato transizione il nostro», dichiara il dirigente cossatese Poi si corregge e, il trainer Schiuma, aggiunge che il Trecate non sembra così lontano. Domenica, nello scontro diretto, si vedrà.

COSSATESE - BORGOSESIA 2-1 — **Cossatese:** Tettoni, Bucino, Montelerrario, Campi, De Girardi, Lobia, Bernardi (dal 54' Razzano), Piva, Marchesi, Rodorigo, Icardi. **Borgosesia:** Lazzarini, Monte, Berrini, Sala, Alciato, Cavicchio, Crepaldi, Stampini, Giuliano, Beccaria, Julini. **Reti:** Crepaldi all'11', Icardi al 22' e al 76'. **Arbitro:** Petroni.

- TRECATE 1-2 — **Gassino:** Vandramin; Rosato, Todeschini; Mosso, Trunfio, Arti; Galolna, Ippolito, Boccia, Alme, (dal 70' Carissimi). **Trecate:** Maltagliati; Brini, Ogliaro; Rizzatto, Toninello, Jussich; Ticozzelli, Gavinelli, Favino, Pazzi, Soragni (dal 70' Pollastro). **Reti:** Boccia, Favino al 65', Gavinelli al 73'. Zambelli.

BACIGALUPO - CANELLI 1-0 — Wood; Raimondi, Cammarere; Mirasole, Zorzan, i; Miceli, Girardi, Montin, De Masi, Bey. ili: Bocchino; Gallo, Garbarino; Careddu, Castagneris, Traversa; Laporta, Mora, Brina, Avigliano, Astrua. **Reti:** Raimondi. **Arbitro:** Comba.

DOMO - BORGARO 1-0 — **Juve Domo:** Placeri, Cantadore, Bellintani; Quattrone, Bertaccini, Sirocchi; Migliorati, Del Vescovo, Vecchi, Casna, Polli. **Seo Borgaro:** Gerbo, Gueli, Barale (dal 23' Ubino); Crivellari, Amerio, Sponga; Torazza, Savio, Biroi, Massasso, Fava. Quattrone 44'. Fassone.

GOZZANO - CASTELLETTO — **Gozzano:** Cioni; Bignami, Gagliardi; Piventi, Morea, Alliata; La Morte, Disabato, Giramini, Gloria, Cerutti. Sole; Mezzamica, Landonio; Colombo II, Frattini, Rigotti; Enzi, Colombo I, Guglielminetti, Sala. al 15' autorete di Frattini; al La Morte; all'80' Cerutti. **Arbitro:** Sciolle.

CRESCENTINO - MEINA 3-2 — Demichelis; Fantin, Conforto (dal 46' Ferri); Faraglioni, Ravarino, Chiò; Petrucci, Peruzzo, Ragliani, Rosas, Pozzati. Pinton; Paris, Reschigna; Crosta, Racchiuti, Abbiati; Giorcelli, Barbieri, Schiuma, Binda, Graziani. **Reti:** Pozzati al 15', Graziani al 20'; Giorcelli al 35'; Pozzati al 60'; Peruzzo al 70'. **Arbitro:** Baglioilo.

- OLEGGIO 3-1 — **Verbania:** Terzi; Zappoli, Santini; Gloria, Tarello, Mariorio; Reali, Alberti (dal 70' Petrini), Sarasso, Pellegrini, Lorenzini. **Oleggio:** Secchi; Minoli, Colombo; Biolchi, Massara, Rigiretti; Cucchi (dal 64' Colonna), Bosio, Mastri, Minella, Pandolini. 1' Pellegrini su rigore; 21' Mariorio (rigore); 24' Lorenzini; al 38' Mastri. tre: Furina.

Tra Balangero e Pertusa: che squallore

La «fiera dell'errore» in riva alla Stura

Balangero-Pertusa è incontro che nel della promozione piemontese viene giudicato derby, in uqanto in campo squadre della stessa provincia, pensiamo però il derby per in significa Juve-Toro, cioè il meglio in Italia, parola derby po' il. Non che le due contendenti si siano impegnate: il è che anche il dell'impegno consentiva vedere ben poco; a parte gli sprazzi gioco intelligente all'intelligenza di qualche senatore, per il resto i giovani contendenti hanno ampiamente deluso.

Cerutti, allenatore del Pertusa, prima della partita ci raccontava: «Noi finora siamo stati molto sfortunati, in quanto qualche punto in più in classifica ce lo meritesenz'altro; oggi purtroppo dobbiamo giocare senza pilastri della difePreti e Rava; metto in campo due giovani speriamo in bene».

Invece le speranze Cerutti sono state vane, i due hanno giocato malissimo, hanno giocato alla «fiera dell'errore», ben coadiuvati dal portiere Ferretti, che fa rimpiangere Roberto Guala che sbagliava sì anche lui, ma se non altro era una sicurezza alle spalle. Giocava anche il «vecio» Ros, che neppure allena, per quel gioco che fa riesce a dare una mano difesa ed una attacco.

Sul fronte del Balangero troviamo una schiera di giovani, guidata testa pelata Zanelli. Con l'intelli- tempi in cui era motorino del Sociale, riesce a fare il giocatore allenatore, e almeno dal punto di vista del certo conforto ce l'ha; vittoria sul Pertusa (2-1) in fondo è giusta una boccata di ossigegno alla classifica, che nelle ultime settimane era fatta precaria.

All'ombra dell'Amiantifera, il bell'impianto sul quale gioca Balangero meriterebbe maggiori fortune calcistiche; finora l'unico che riuscito a dargli lustro è stato Franco Arese, che qui ha preparato alcune sue imprese più belle.

Sulla sponda sinistra della Stura il calcio scivola sempre più sulla destra, con il Cafasse in crisi cose vanno solo po' meglio; la crisi è causata soprattutto mancanza pubblico; gente con una spesa lievemente superiore preferisce scendere Torino. Sugli spalti campo di Balangero trentina di persone intirizzite, spesi i soldi biglietto risparmiano almeno sul fiato; sembrò veder giocare quelle partite tra ragazzini, dove ad assistere c'è solo qualche genitore, preoccupato più per l'integrità del proprio figlio, che per risultato della squadra.

BALANGERO - PERTUSA 2-1 — **Balangero:** Riva; Grande, Bianchini; Diotto (dall'82' Diana), Gribaudo, Vecchio; Pozza, Pasero, Cannizzaro, Zanelli, Fiorentini. **Pertusa:** Ferretti; Meloni, Ottaviani; Ros, Salerno, Zeni; Micheletto, Zanotto (dal 73' Doglioli), Limena, Prato, De Marchis. **Reti:** 36' Zani, 42' Pozza, 56' Cannizzaro.

CASTELLAMONTE - SAVI- 0-0 — Castellamonte: Noghera; Cavoretto, Rotolo; Ollaro, Vezzetti, Pinarello (dal 60' Centola); Mantovan, Silva, Marietti, Frigo, Pantone. **Savigliano:** Correndo; Satto, Damiani; Chiaramello, Donalisio, Garri; Grando (dal 70' Siniguerra), Porcari, Franco, Bertero, Caramellino. **Arbitro:** Agosti.

BRA - 1-3 — Bra: Giordano; Brazzò, Barbati; Cosmai, Bori, Magri; Garavoglia, Papuraio, Sapetti, Morra (Tonino 46'), Foti. **Alpignano:** Camposeo; Zaramella, Melle; Tosin, Scaduto (Grifalconi dal 30'), Prudenziato; Modenese, Apostolo, Migliorini, Riedo, Giacomelli. 5' Migliorini, 65' Prudenziato rigore, 80' Garavoglia, Migliorini. **Arbitro:** Falca.

BOLLENTE - CHERASCHESE 2-0 — Bollente: Miraglia; Tacchino, Parodi; Damiano, Rolando, Maccione; Sollazzo, Francescon, Asteggiano, Lovisolo, Moretti. Serafini; Mazzola I, Girardello; Manarini, Lanzardo, Agnelli; Abbate, Grisotto, Mazzola II, Isaia, Rovera. **Reti:** 74' Asteggiano, 89' Moretti. **Arbitro:** Parizia.

PINEROLO - ACQUI 0-2 — Bruno; Crescenzi, Bergo; Bertone, Merlo, Jacolino; Bonaudi, Minolli, De Naslo, Vola, Collino. **Acqui:** Fasulo; Pugno, Petangelo; Parodi, Rembaudo, Parini; Orcino, Magilo, Panucci, Dondi, Faina. **Reti:** Di Maglio e Panucci, Borin.

TORRETTA SANTA CATERINA - CARASSONESE — Torretta: Accorsi; Poggio, Viberti; Gottardo, Bastoni, Cheula; Marongiu, Delle Donne (dal 32' Peretti), Albrigi, Chiaranda, Algarotti. **Carassonese:** Fadin; Barale, Pizzo; Cavallo (Terreno dal 30' della ripresa), Corino Franco, Corino Livio; Rinaldi, Laucione, Cattaneo, Dalla Costa, Fontana. **Reti:** Marongiu 42', Chiaranda 48', Marongiu 65', Lancione 69', Albrigi 74', Marongiu al 75'. **Arbitro:** Garbarino.

La nuova situazione

Girone A

RISULTATI: - 1-2; - Castelletto 3-0; - 3-2; - 0-3; **Cossatese** - 2-1; **Verbania - Oleggio 3-1; Juve Domo - Seo Borgaro 1-0; Grignasco - Gattinara 1-0.**

p. 19; e 14; **Grignasco e Juve Domo 13; Ver- e 11; Borgaro 9; Castelletto e Suno 8; Gozzano, Meina e Oleggio 7; 6; 5;**

TURNO: - **Cossatese;** - **Suno;** - **Grignasco** - **Verbania;** - **Renault Gassino; Oleggio** - **Domo;** - **Borgosesia;** **Borgaro - Crescentino.**

CLASSIFICA: Acqui p. 19; Bacigalupo e Torretta S.C. 16; Castellamonte 12; La Bollente e Pinerolo 11; Alpignano e Balangero 10; Canelli e 9; Bra e Savigliano 8; Cherasco 7; Pertusa 6; Carassonese 5; Centala 3.

Girone B

RISULTATI: S.C. - 5-1; Balangero - Pertusa 2-1; Pinerolo - Acqui 0-2; La - Cherasco 2-0; - 1-0; - Alpi- 1-3; - Savigliano 0-0; - Centala 3-0.

★ ★ ★

Acqui — Torretta S.C.; - Balangero; Carassonese - La Bollente; - - Savigliano; Alpignano - Pinerolo.

In anticipo sugli anni 80
l'Alfa Romeo presenta la nuova

Giulietta

molti proveranno ad imitarla

Un cuneo chiamato La Giulietta vince la resistenza dell'aria con il minimo sforzo: quindi con minor consumo di benzina e maggior durata del motore.

Una meccanica esclusiva La meccanica della Giulietta è unica nella sua fascia di cilindrata. Davanti il motore, dietro frizione, cambio e differenziale: 50% di peso davanti, 50% dietro. E' il sistema Alfa Romeo per dominare la strada in ogni condizione di tempo, su ogni tipo di percorso.

Prestazioni da primato Sulla Giulietta è montato, a scelta, un motore di 1357 cc oppure di 1570 cc: motori imbattibili per generosità, resistenza e durata; la velocità massima è rispettivamente di 165 e 175 km/h. Con un litro di fanno, a 100 all'ora, 13 chilometri.

Grande compresa nel prezzo Cambio a 5 marce, volante regolabile, 4 freni a disco, lunotto termico azzurrato, cristalli atermici azzurrati, appoggiatesta regolabili, antifurto, cinture di sicurezza inerziali con arrotolatore incorporato, pneumatici tubeless.

Progettata sul calcolatore Il calcolatore elettronico ha disegnato la carrozzeria e la struttura della Giulietta: sono risultati un grande spazio per l'abitacolo, compatte dimensioni esterne una struttura di sicurezza a resistenza progressiva e controllata.

La potenza dell'Alfa Romeo è sicurezza La Giulietta 1.3 ha 95 cavalli: metà servono per viaggiare alle massime velocità consentite (140 km/h), l'altra metà sono riserva di sicurezza per i sorpassi o le situazioni d'emergenza.

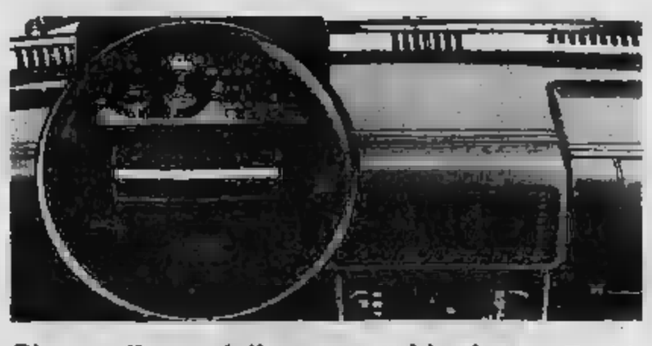

Strumenti completi per una guida sicura Tachimetro, contachilometri totalizzatore e parziale, contagiri elettronico, orologio elettronico a lettura digitale, manometro olio, termometro liquido a raffreddamento, indicatore livello carburante, elettroventilatore a tre velocità, tergicristallo a due velocità più intermittenza.

Supergaranzia esclusiva Alfa Romeo La Giulietta è coperta da una garanzia totale per un anno; il motore è inoltre garantito per due anni o 100.000 chilometri. Basta un tagliando di manutenzione ogni 20.000 chilometri.

Alfa Romeo

PRIMA CATEGORIA - Girone B

Caluso tradisce le speranze

[redacted] finita [redacted] reti la partita di fondo classifica [redacted] opponeva [redacted] Caluso [redacted] Trino: [redacted] dubbio ineccepibile [redacted] piano [redacted] recriminazioni. [redacted] i padroni di [redacted] possono lamentare la traversa colpita da Moretto [redacted] l'unica [redacted] gol [redacted] tutti i [redacted] minuti, [redacted] altrettanto [redacted] che gli ospiti possono affermare che se fossero [redacted] in campo con maggiore determinazione avrebbero potuto far propria l'intera posta in gioco. I più insoddisfatti erano, comunque, i tifosi del Caluso. E un motivo c'è.

Il Caluso, dopo lo scorso campionato concluso in maniera egregia, aveva rinfocolato [redacted] i sogni dei suoi sostenitori. Invece, questa estate, [redacted] società, anziché rinforzarsi, com'era nelle legittime aspirazioni [redacted] dei suoi tifosi, cedeva i pezzi migliori, Rolfo [redacted] Di Natale, rispettivamente all'Ivrea e al Cafasse. Poi [redacted] la sfortuna [redacted] giocare un ruolo determinante. Prima veniva a [redacted] Regis, vittima di un incidente, rientrato in squadra solo da due domeniche [redacted] a corto di preparazione; d[redacted] era [redacted] volta [redacted] De Lazzari, il nuovo acquisto, pedina importantissima per il centrocampo [redacted] verdi, [redacted] stretto alla defezione per motivi familiari.

[redacted] aggiunge che il Caluso non dispone certo di un forte parco riserve e che il bravo Arma, [redacted] allenatore, è costretto [redacted] talvolta [redacted] indossare maglia [redacted] pantalon[redacted] completare [redacted] squadra, o [redacted] in campo giocatori praticamente inesistenti (leggasi Benedetti) [redacted] si avrà così un'esauriente spiegazione all'amara realtà della classifica.

E' anche per tutti questi motivi che [redacted] Caluso non poteva chiedere [redacted] di più [redacted] questa partita, [redacted] stante [redacted] traversa di Moretto e il generoso assalto finale. Ed anzi, [redacted] resa [redacted] conti possono ritenersi [redacted] Trino, squadra di maggior consistenza [redacted] tecnica, sia mancata la convinzione dei propri mezzi per osare di più.

p. a. s.

[redacted] - TRINO 0-0 — **Calu[redacted]** Antoniotti; Regis, Riccardino I; [redacted] (dal [redacted] Pellerino), Thione, Benedetti; Moretto, Tallon, Riccardino II, Lauricella, Gallicchio. [redacted] Palena; Piatti, Gallo; Capello, Arnaudi, Martinotti; Bellan, Irico, Serone, Mocca, Zorz. **Arbitro:** Lombardi, [redacted] Torino.

CHIVASSO - SALUSSOLA 0-1 — [redacted] Parisi; Caligiuri, Picchiura; Marchese, Zuccolo, Portelli; Ciliuffo, Graziano, Riscaldino, Tatti, Bogglan. [redacted] Mondini; Rizzato, Gregnanin, Miglio, Serra, Biasia; Ghigo, [redacted]zio, Crivellaro, De Bernardi, Piana. **Rete:** al [redacted]' Crivellaro. **Arbitro:** Vayr.

VICTORIA [redacted] - BORGOREGIO 1-0 — **Victoria Ivest:** Di Lella; Lopez, Gennaro; Daviero, Congionti, Betti; Lambiase, Birelli, Pagella (75' Caldara), De Fazio, Bongiovanni. **Borgoregio:** Squaldino; Ciliuffo, Coriele; Cardano, Droppella, Nicoloso; Bergamasco, Colla, Tomasoni, Mescia, Romano. [redacted] 10' Pagella. [redacted]tro: Carozzi.

PONTESTURA - VIGLIANO 3-2 — **Pontestura:** Lemonier; Amisano, Pasterie; Rivalta, Barbieri, Calvo; Schiavetti, Marino; Battista, Gerbi (dal 75' Pugno), Casone. **Vigliano:** Rota; Guarnieri, [redacted] Costa; Fraire, Bergamo, [redacted] Ramella, Rossi, Borri, Barbinato, Giureto (dal 75' Magareggia). [redacted] 10' Rossi; 13' e 65' Lemonier, 85' Rossi (tutti su rigore); [redacted] Marino. **Arbitro:** Graziano.

FULGOR [redacted] - TRONZANESE 2-1 — **Fulgor:** Lucron; Pavan, Bellinazzo; Cassinotto, Bergamo, Salin; Zanone, [redacted]rey, Salgarella, Urru, Picariello. **Tronzanese:** Sarazzo; Ghilardini, Menegatti; Kotlar, Bottanini, Bongioano; Bongiorno, Donà, Jelencovich, Quagliato, Avignone. [redacted] 15' Melegati (autorete); 17' Zanone, 55' Bongiorno.

[redacted] - [redacted] — **Ponzone:** [redacted]; Alieva, Costenaro; Zilliani, Milan, Mangosio; Toniolo, Brando, Borsato, Garampazzi, [redacted] **Sandigliano:** Binelli; Ramella, Armari; Ferraris, Pregnolato, Roano; Formagnana, Cossu, Coda-Cap, Raisi, Ubertalli. **Arbitro:** Tufano.

Girone E

[redacted] - CAMBIANO 3-2 — **Audace:** Cizza; Marchetti, Picone; Lesslo, Masini, Figini; Borella, Guizzardi, Bottaro, Boscolo, Legnaro. **Cambiano:** [redacted]il; Guglielmi, Giombini; Pinese, Sanfilippo, Vehovez; Deramo, Talpo, Bosco, Piovano, Casalis. [redacted] 3' Figini (autogol), [redacted] Masini, 30' Boscolo, 60' Talpo, 85' Guizzardi.

QUATTORDIO - VALENZANA 2-2 — **Quattordio:** Pia (46' Porro); Brusasco, Ardissone; Musso II, Maccarone, Pizzamiglio; Polato, Ingrasci, Amatuzzo, Mannicola, De Cesare. [redacted]: [redacted]; Zulato, Stoppa; Zanella, Zillo, Pinato; Leotta, Cattaneo, Melegaro, Rustico, Cuscela. **Reti:** [redacted] Leotta, 14' Rustico, 77' Vannicola, 79' Polato. **Arbitro:** Trentalanga.

SAN CARLO - CORNELIANO 2-1 — **San [redacted]** Biasotto; Allara (dall'87' Nosengo), Buso; Ghiglione, Pozzolo, Coppo; Daffara, Spampinato, Tartara, Ricci, Montiglio. **Corneliano:** Astegiano; Verza, Morra; Bagnasco, Corino, Boasso, Pirisi, Grandis, Pasquero, Farinetti, Sterpone. [redacted] 50' Montiglio, [redacted] Tartara, 89' Gran[redacted] **Arbitro:** Pierangeli.

[redacted] - MONFER[redacted] — **Sommarivese:** Marcello; Testa, Ferrari; Bongiovanni, Milano I, Casagrande; Fabbri, Barberis, Gallo, Gallina, Capello. **Monferrato:** Petrin; De Martini, Benetti; Palazzetti, Serramondi, Marsiglio, Rota, Corbellini, Trisoglio, Venticinque, Cavalli. **Reti:** 48' Gallo, 49' Trisoglio, 55' Gallina. **Arbitro:** [redacted]

CHIERI - CASSINE 4-2 — **Chieri:** Molino; Di Bari, Corvetto; Fantino, Ronco, Lovecchio; Castagneris, Venguat, Di Corato, Matteini, Massola. **Cassine:** Brunetto; Busletta, Buratto; Maccario, Lombardi I, De Micheli; Duretto (dal [redacted] Bocca), Mignosi, Campo, Lombardi II, Incannella. **Reti:** 4' Castagneris, 5' [redacted] 70' Incannella, 43', 52' [redacted] 83' Massola. **Arbitro:** Colotti.

SANTENESE - FELIZZANO 1-1 — **Santenese:** Velardita; Petruzzelli, Greco; Veronese, Tron, Di Falco; Benetello, Maggioni, Circello, Perinetto, Nano. [redacted] Mazzini; Moretto, Polastri; Pasero, [redacted] Nosengo; Faci, DeFrancesco, Raviola, Gardin, Moriggi: [redacted] 35' Raviola, 43' Nano. [redacted]tro: Russo.

CARMAGNOLESE - [redacted] VALLE S.B. 4-1 — **Carmagnolese:** Bortolan; Curto, Monteris; Maghini, Basotto, Onorati; Lanzetti, Montante I, Maracich, Marasso (dal 55' Mana), [redacted] Mezzadri; Caviglia, Ferrari I; Ferrari II, Tonon, Broschetta; Cattaneo, Bozza, Schiavini, Uiderici, Crosasso. [redacted] 20' Morasso, 30' Schiavini; [redacted] Maracich, 60' Mana; 70' Lanzetti. **Arbitro:** De Bonis.

Girone D - Contro il Vigone

Segusia, il rischio di [redacted] vittoria

Un Segusia rimaneggiato ha «rischiato» di vincere contro il capolista Vigone, pressoché irriconoscibile. Lo ha confermato anche il trainer Mascherpa: «Abbiamo giocato male, forse [redacted] disputata la peggiore partita. Poteva [redacted] occasione per vincere, invece niente. Comunque, un punto fuori casa è sempre buono. Dopo un pessimo primo tempo, qualcosa [redacted] meglio abbia[redacted] nel secondo».

Se il Vigone [redacted] soddisfatto del punto, i segusini lo sono meno. Nel primo tempo, Assetta ha colpito la traversa [redacted] 14' e un palo l'ha colpito Bianchi al 28'. [redacted] Vigone [redacted] stato costretto a difendersi da un Segusia presentatosi «mutilato» in campo: [redacted] assenti, perché squalificati, Traverso, Roberto, Eugenio [redacted] Massimo Siciliano, mentre Giovanni era infortunato. Paviglianiti è stato squalificato per quattordici [redacted] dopo un diverbio con un dirigente del Druento. «Proprio oggi che dovevamo incontrare la capolista, ci trovia[redacted] con tutti i migliori squalificati. Strana coincidenza», commenta un tifoso.

Ma, nonostante ciò, il Segusia ha tenuto [redacted] mano [redacted] partita e l'esordiente Sabino Suluri è stato il migliore di tutti. Marchisio, ala sinistra del Vigone: «Una partita nervosa, la nostra. Sentiamo la classifica [redacted] si è giocato male». Gasnelli, [redacted] Segusia: «Potevamo vincere, è mancata la fortuna». L'allenatore segusino Villa [redacted] stato allontanato dal campo dopo pochi minuti: «E' stata la partita della volontà, è mancata la fortuna [redacted] potevamo vincere benissimo. E' stato un momento di stizza». Villa ha parlato dalla panchina e l'arbitro Piccioni lo ha espulso.

Aldo Montalto, capitano del Segusia: «E' un momento delicato per la nostra squadra [redacted] non c'è fortuna; ci [redacted] qualche risultato positivo e ci rilanciamo nelle prime posizioni. Comunque, un pareggio non si butta».

La sostituzione nel Vigone [redacted] Marchisio con Losacco vivacizza gli ultimi minuti [redacted] il Segusia rischia una clamorosa autorete. Sarebbe stata una punizione davvero ingiusta.

g. d.

Segusia: Culpo; Bianchi, Romano; Fabbri, Assetta, Moscatello; Gasnelli, Siciliano G., Filippo, Montalto, Suluri.
Vigone: Magnarini; Tedesco, Gili; Beccari, Bochicchio, Schira; [redacted] Lemia, Tugnolo, Olivero, Zanellato, Marchisio (dal [redacted] Losacco).
Arbitro: Piccioni.

BRICHERASIO - CUMIANA 3-4 — **Bricherasio:** Bisoglia; Lugara, Bruno; Cimolino, Alare, Totani; Forgia, Worman, Ferrier, Gallia, Perane. [redacted] Puglia; Monanni, Silanus; Pizzola, Zadro, Rosso; De Angelis, Nonnino, Paru, Faru, Di Lena.

MERONI [redacted] - [redacted] 1-1 — [redacted] Castrignanò; Agostini (Lo Papa dal 70'), Piantella; Parmigiani, Altare, Fochesato; Venturini, Eandi, Drandi, Mancin, Rosso. **Druentina:** Armani; Ghezzo, Ruzzo; Gorizia, Cavicchioli, De Lucia; Pistone, Di Leva, Marangon (Almone [redacted] 53'), Bedino, Pregnolato. **Reti:** Pregnolato [redacted], Rosso, su rigore, all'84'. **Arbitro:** Gonella.

MONCALIERI - SUSA 3-1 — **Moncalieri:** Rulent; Musarella, Belmonte; Boscolo, Pistone, Paganin; D'Amico, Moschini, Tassello, De Re, Bona. **Susa:** Martellosio; Princi, Agus; Calonghi, Rocci, Marzo; Montabone, Tua, Pent, Rocchia, Casse. [redacted] D'Amico al 20', Bona al [redacted]' e all'83', Casse al 75'. **Arbitro:** Marello.

MILLEFONTI [redacted] - RIVOLI RIVOLESE 5-2 — **Millefonti:** Tarucco; Occhi, Miccoli; Berteina, Testa, Rigallo (Popolo dal 70'); Campanella, Sapienza, Grieco, Bonin, Simiele. **Rivoli:** Trevisan; Massutl, Beltrame (Demichelis [redacted] 63'); De Luca, Teniveila, Fontana; Barbera, Laurini, Luisiana, Ventura, Tognin. [redacted] Campanella al 4', [redacted] al 24', Simiele al 30' e al 40', [redacted] (autorete) [redacted] 75', Tognin all'80', Sapienza [redacted] **Arbitro:** [redacted].

PRO DRONERO - [redacted] 2-1 — **Pro Dronero:** David; Alladio, Comba; Chirio, Lerda, Astesano; Perotti (Tesio), Peron, Capra, Leonino, Brignone. **Pedona:** Cerrato; Falco, Gasbarro R.; Gallone, Grossetti, Viale M.; Salvatico, Cavallo, Menardo, Viale G. [redacted]: Salvatico al 1', Capra [redacted] 30' e [redacted]5'. [redacted] Galini.

[redacted] CUNEO - LASCARIS 2-1 — **Olimpic [redacted]eo:** Negro; Bergese, Ballario; De Stefanis (Arpino), Poma, Javelli; Righetti R., Fantini, Righetti F., Marabotto, Pregliasco. **Lascaris:** Croco; Paolin, Cassano; Piton, Benetti, Andriani; Mazzarini, Esposito, Ricchetto, Mancini, Lionello. [redacted]: 7' Mancini, 53' Pregliasco, 75' Righetti F. [redacted] Bich.

[redacted] — Per [redacted] disputa [redacted] Torneo [redacted], la [redacted] vin[redacted] per 1 rete a 0 l'incontro [redacted] con il Busca.

PALLAVOLO — [redacted] dell'Arquatese Ball Volley [redacted] Campionato [redacted] di pallavolo: ha battuto [redacted] per 3-0 la Junior Franger Frigor.

GIRONE A

BAVENESE - JUVE NIBBIOLA 0-0 — **Bavenese:** Bonetti; Danelli, Contessi; Trisconi, Malacarne, Roveili; Campi, Poti, Vezzola (dal 25' Ronzio), Russomanno, Lilla. **Juve Nibbiola:** Tartarini; Sacco, Porrini; Di Pierro, Negro, Casulini; Gratton, Tugnolo, Ubezio, Vaschi, Marcalli. **Arbitro:** Limongelli.

GRAVELLONA - [redacted] 1-1 — **Gravellona:** Barovero; [redacted] Re, Barozzi; Mariani, Azzoni, Cagnoli; Festinoni (dal 74' Zanardini), Manini, Bassi, Beltrametti, Valdo. Pro [redacted] Zarollo; Marcello, De Micheli; Comotti, Peron, Coda; Bellezza, Brustia, Denti, Benedetti, Candeloni. **Reti:** 39' Bassi, 51' De Micheli. **Arbitro:** Amedeo.

DORMELLETTO - STRESA 1-1 — **Dormelletto:** Rosin; Lavrano, Bartolomei; Cerutti, Bianchi, Gialdini; Pedrizzetti, Meroni, Turconi, Mancuso, Muratori. [redacted]: Pagliarini; Martinelli, Facchetti; Pivanti, De Luca, Gini; Macchiello, Finetti, Donghi, Loganaro, Perottino. [redacted] 75' Pivanti, [redacted] Meroni, [redacted] Morno.

JUDO — Gloria Monti, del Judo Club Acqui Terme, si [redacted] clas[redacted] finale nazionale per il campionato juniores femminile.

SITUAZIONE

[redacted]

RISULTATI: Bellinzago - Gal[redacted] 3-1; Carpignano - Olimpia 0-0; Dormelletto - Stresa 1-1; [redacted] Borgoticino - [redacted] Cameri 5-0; [redacted] - Juve [redacted] 0-0; [redacted] - [redacted] Rossio 1-1; Farese - [redacted] 4-0.

CLASSIFICA: Gravellona p. 16; Farese, Iris, Borgoticino [redacted]5; Pro Rossio 12; [redacted] e [redacted] 11; Carpignano [redacted] Olimpia 9; Bellinzago 8; Baveno, [redacted] e [redacted] 7; Ju[redacted] Nibbiola e Cameri 4.

Girone B

RISULTATI: Ponzone [redacted]gliano Cadore 0-0; Caluso - Trino 0-0; [redacted]vasso - [redacted] 0-1; [redacted] Ivest Tabor - Borgoregio 1-0; [redacted] - Vigliano 3-2; Fulgor Valdengo - [redacted] 2-1; Leinì Jolly - Settimo 1-1.

CLASSIFICA: Sandigliano, Cadore p. 15; Victoria Ivest, [redacted]dengo 12; Salussola, Settimo, Tronzano e Vigliano 11; Borgoregio 10; [redacted] 9; Chivasso, Leinì Jolly, Ponzone e Trino 8; Caluso [redacted]

Girone C

[redacted] Châtillon - Pont Donnaz 1-1; [redacted] - Vallorco 6-0; [redacted] - Quincinettese 1-0; Vil[redacted] - Bollengo 1-2; Azeglio - Ciriè 0-0; Robur - Anpi Elter 1-5; Mathi - Barcanova 1-0.

CLASSIFICA: Anpi Elter, Pont [redacted] p. 13; Ciriè, Rivara 11; Châtillon, Caselle 10; Barcanova, Mathi 9; Azeglio, Bollengo, [redacted]cinetto, [redacted] Robur, Vallorco 7.

Girone D

RISULTATI: Meroni C. Vica - Druentina 1-1; [redacted]ia - Vigone 0-0; Olimpic - Lascaris 2-1; Pro Dronero - Pedona 2-1; Millefonti Vianney - [redacted] 5-2; Virtus [redacted] - Cumiana 3-4; Moncalierese - Susa 3-1.

CLASSIFICA: Vigone p. 18; Moncalieri 14; Cumiana, Olimpic 13; Segusia, Susa 12; Meroni, [redacted] 9; Druentina, [redacted]ris, Pro Dronero 8; [redacted] Vianney 7; Virtus [redacted] 6; Pedona 4.

Girone E

RISULTATI: Carmagnolese - [redacted] V. [redacted] 4-1; Audace [redacted] - Cambiano 3-2; Quattordio - Valenzana 2-2; Chieri - Cassine [redacted]2; [redacted] B.S.M. - Corneliano 2-1; Sommarivese - [redacted] 2-1; [redacted] - [redacted] 1-1.

CLASSIFICA: Quattordio p. 14; [redacted] 13; [redacted] 12; San Carlo B.S.M., Sommarivese 11; Asca V. San Bartolomeo, Chieri, Valenzana 10; Cambiano, Carmagnola, Corneliano [redacted] Cassine, Felizzano, Santena 7.

A TORINO IN
VIA S. GIULIA 35 (angolo v. Guastalla)

VENDITA TOTALE

di tutte le
CONFEZIONI PER CESSAZIONE
DI ARTICOLI A QUESTI PREZZI

UOMO	DONNA
Abito con gilet L. 29.000	Tailleur lana L. 15.000
Giacconi L. 25.000	Giacconi L. 25.000
Cappotti L. 25.000	Cappotti L. 15.000
Soprabiti L. 40.000	Loden L. 15.000
Pantaloni L. 10.000	Pantaloni L. 10.000
Camicie L. 5.000	Gonne L. 6.000
Loden ragazzi L. 12.000	Cappottini L. 10.000
Giubbini L. 12.000	Camicie L. 5.000

ed inoltre 1000 capi stock a qualsiasi
PREZZO

[redacted] S. Giulia, [redacted]
Confezioni Civita

La pelliccia
è un acquisto
importante!
Prima di fare
la vostra scelta
VISITATECI
[redacted] IMPEGNO

PELLICCERIA
MARCHISIO
VIA GARIBALDI 4 T.546575
TORINO (a 50 m. da P. Castello)
UNICA SEDE

Visone L. [redacted]
Persiano L. 580.000
Opossum L. 450.000
Volpi r. ¾ L. 450.000
Lapin da L. 45.000

Garanzia
Confezioni
su [redacted]
[redacted] di pagamento

dopo, a casa...

VECCHIA ROMAGNA

brandy etichetta nera

Una fredda giornata,
ma dopo, a casa....
a casa ti aspetta il calore
di Vecchia Romagna
etichetta nera.

Le migliori uve,
una sapiente distillazione,
un lungo, lunghissimo
invecchiamento in botti
di pregiato rovere:
così nasce, lentamente, il
brandy Vecchia Romagna
etichetta nera.

Una fredda giornata,
ma dopo....
dopo, la tua casa
e la calda atmosfera di
Vecchia Romagna.

42VT96

ECONOMICI

19 [illegible] alloggi

INVESTIMMOBILI
vende libero subito corso Traiano 2 camere tinello cucinino e servizi 24 milioni dilazionabili. Telefonare 503.740 - 504.275.

INVESTIMMOBILI
vende [illegible] Rita 2 camere tinello cucinino servizi [illegible] milioni [illegible] mila dilazionabili. Telefonare 503.740 - 504.275.

INVESTIMMOBILI
vende vero affare libero subito [illegible] Santa Rita salonc.no 2 camere cameretta tinello cucinino servizi terrazzo 45 mq lire 45 milioni compreso [illegible] dilazioni. Telefonare 503.740 - 504.275.

INVESTIMMOBILI
vende libero Barriera Milano 4 camera tinello cucinino servizi lire 18 milioni compreso mutuo e dilazioni. Telefonare 503.740 - 504.275.

INVESTIMMOBILI
vende libero Mirafiori [illegible] camere cucina servizi box autorimessa 18 milioni dilazionabili. Telefonare 503.740 - 504.275.

INVESTIMMOBILI
vende libero subito recente signorile S. Antonino di Susa salone.no 2 camere cucina doppi servizi box lire [illegible] milioni dilazionabili. Telefonare 503.740 - 504.275.

IPI G. [illegible] vicinanze Porta Nuova libera soffitto, 2 milioni, facilitazioni. Telefonare 511.382.

IPI N. Vende Barriera Milano 2 [illegible] tinello cucinino 15 milioni mutuo 50% facilitazioni [illegible] pagamento. Telefonare 511.382 337.066.

IPI A. Vende vicinanze piazza Statuto: due camere cucina bagno, 9 milioni 800 mila facilitazioni. Telefonare 511.382.

ITALIA 61 libero salone 2 camere tinello doppi servizi soverata [illegible] mansarda box vende Torinese 515.518.

LANZO TORINESE
In palazzina signorile [illegible] appena ultimati [illegible] 2/3 camere, box, mutuo e [illegible] G... [illegible] 590.581 - 598.089.

LARGO Orbassano [illegible] Rosselli 133, appartamenti di: camera tinello cucinino ingresso bagno 12 milioni 100 mila meno mutuo fondiario e finanziario. Gabetti, telefonare 5767.

LIBERO
adiacente corso Rosselli recente costruzione 2 camere tinello cucinino prezzo affare 18 milioni 850 mila Fiduciaria S.p.A. 548.412.

LIBERO
corso Racconigi spazioso in [illegible] elegante con ascensore riscaldamento centrale una camera tinello cucinino bagno sufficiente 8 milioni contanti più dilazioni. Fiduciaria S.p.A. 548.412 548.347.

LIBERO vendo via Avigliana alloggio piano rialzato arredato modernamente camera soggiorno cucinetta indipendente facilitando pagamento Tel. 532.953.

LIBERO
via Lauro Rossi una camera cucina ingresso bagno terrazzino 7 milioni 500 mila Fiduciaria S.p.A. 548.412 548.347.

LIBERO 2 camere tinello cucinino servizi 20.000.000 contanti più 4.000.000 dilazionati zona corso Unione Sovietica (Parco Vecchi). Tel. 937.216 517.280.

MADONNA di Campagna corso Grosseto 276: 2 camere tinello cucinino bagno 16 milioni 500 mila meno mutuo finanziario Gabetti, [illegible]

MIRAFIORI [illegible] Unione Sovietica 409 box libero 5 milioni 200 mila meno mutuo finanziario. Gabetti, telefonare 5767.

MIRAFIORI [illegible] Unione Sovietica 475, appartamenti di: [illegible] tinello cucinino ingresso bagno 11 milioni 100 mila meno mutuo fondiario e finanziario. Gabetti, telefonare 5767.

MIRAFIORI Strada Drosso vendesi direttamente appartamento vuoto in nuova costruzione camera tinello con angolo cottura servizi terrazzini 8.000.000 mutuo S. Paolo 7.000.000 possibilità dilazioni. Tel. 650.4444.

MIRAFIORI Sud via Quarello libero: 3 camere cucina doppi servizi 28 milioni meno mutuo fondiario e finanziario. Gabetti, telefonare 5767.

NICHELINO via Juvarra camera tinello cucinino bagno box auto 12 milioni 800 mila dilazionabili. Union Case 549.777.

NICHELINO via Lagrange 8 recente spazioso 2 camere tinello cucinino bagno ripostiglio ingresso 14 milioni 200 mila. telefonare 319.801.

OCCASIONE privato vende Mirafiori salone.no bellissima camera cucinino ripostiglio 78 mq mutuo 6%. Telefono 542.197.

PARELLA via Jovenca 1, salone.no 4 camere cucina doppi servizi 42 milioni [illegible] finanziario. Gabetti, telefo[illegible]

PARELLA via Passo del Brennero libero camera tinello cucinino bagno posto auto 11 milioni 700 mila meno mutuo finanziario. Gabetti, telefonare 5767.

PRECOLLINA strada Alberoni libero salone pranzo 3 camere letto bagno padronale cucina camera di servizio e bagno di servizio, giardino di mq 1000 di proprietà dell'appartamento. Gabetti, telefonare 5767.

REVIGLIASCO strada Moncalieri, libero salone 3 grandi camere cucina doppi servizi 2 disimpegni posto macchina per 2 [illegible] 64 milioni meno mutuo fondiario e finanziario. Gabetti, telefonare 5767.

SCIOLZE 20 km Torino struttura villetta panoramica 3 camere garage 3000 mq terreno vendo. Telefonare 335.602.

SIGNORILE LIBERO
vicino corso Grosseto in stabile di recente [illegible]truzione camera tinello cucinino servizi 21 milioni 500 mila. L'Immobiliare, corso G. Ferraris 145 telefono [illegible]3.

UTIP 547.828 519.894 vende via Tiziano libero recente 2 camere cucina terrazzo bagno ascensore facilitazioni pagamento.
VIA Bruno vendo alloggio 2 camere tinello cucinino terrazzo bagno servizi facilitando. Tel. 532.953.
VIA Napione vende direttamente alloggio 3 camere sala cucina servizi terrazzo ascensore facilitando. Tel. 852.922.

VILLA signorile vendo collina S. Mauro ampio giardino 4 bagni 5 camere salone pranzo tinello cucina. Telefonare 694.208.
ZONA corso Racconigi via Spalato, appartamenti [illegible]: 3 camere tinello cucinino bagno 18 milioni 700 mila; camera tinello cucinino bagno 12 milioni; meno mutuo fondiario e finanziario. Gabetti, telefonare 5767.
ZONA Statuto via Morghen libero, salone 2 camere cucina bagno 33 milioni meno mutuo finanziario. Gabetti, telefonare 5767.

805.000 AL MQ
nuovo signorile 4 camere cucina doppi servizi 141 mq a S. Benigno (3 km da Volpiano) Malara S.p.A. 796.625.

20 *Domande affitto*

I.A.A. [illegible] «Silmocase» tel. 553.129 via Ponza 3 ricerca alloggi arredati e vuoti nessuna spesa per proprietari.
ABBISOGNACI affittare alloggetti signorili arredati [illegible] serietà cauzione e referenze. Torinese 515.318.

(Continua)

QUELLE TRE

le gemelline di Homero

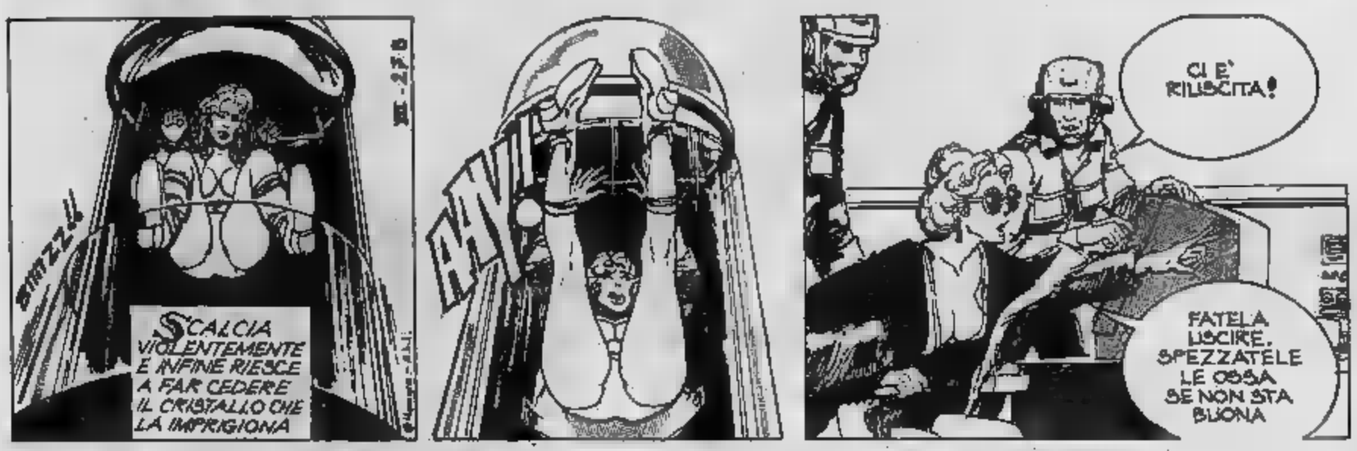

DICK TRACY

Il "detective„ di Chester Gould

JEFF HAWKE

l'agente di Sydney Jordan

OROSCOPO

di RAFFAELLA GIRARDO

(21 marzo - aprile)
Giornata negativa. Trascurate di e interesse, perché si concluderebbero a . Evitate inutili di prendere impegni a lunga scadenza perché non riuscireste poi a tenervi fede per facciate.

TORO (21 aprile - 21 maggio)
Depressioni dovute con la persona cara e con conseguenti dispiaceri familiari. Alcuni giovani, per motivi sentimentali, si urteranno i familiari. non reagire l'impulso. Nel lavoro fortunatamente previsto netto miglioramento.

(22 maggio - 21 giugno)
Favoriti gli incontri professionali. Riuscirete a concludere per caso un affare molto importante che vi permetterà di migliorare la vostra attuale posizione economica. Portate pazienza invece questioni

CANCRO (22 giugno - 22 luglio)
Attenzione a non troppi nemici nell'ambito professionale. di fare commenti troppo crudi o scortesi. Essere sinceri non significa ferire la sensibilità altrui. Alcuni contrasti fra superiori e dipendenti. Riconciliazione con persona

LEONE (23 luglio - agosto)
State periodo ascesa per quanto concerne il successo e il prestigio. Anche la vita sentimentale sarà favorevolmente investita da questa ondata di fortuna. Sarete invitati a partecipare un viaggio piacere che vi l'opportunità di

VERGINE (23 agosto - 22 sett.)
In giornata riceverete notizie molto interessanti da una persona amica che si era trasferita per lavoro. Avrete altresì modo di riprendere una amicizia con cui potrebbe nascere una società di interessi. Parlatene alla persona cara prima di prendere decisioni.

BILANCIA (23 sett. - 22 ottobre)
In giornata i vostri nervi verranno messi a dura prova. Dovrete superare parecchie difficoltà prima di ordine professionale e poi sentimentale. Cercate di analizzare i fatti con molta calma e prima di qualsiasi sappiatene conseguenze. anche questioni legali.

SCORPIONE (23 ott. - 22 nov.)
Giornata positiva. Coloro svolgono attività molto importanti dovranno categoricamente di firmare Saranno favoriti i rapporti sentimentali. Alcuni tra breve opteranno il matrimonio.

SAGITTARIO (23 nov. - 21 dic.)
Disguidi sentimentali che all'apparenza sembrano definitivi in realtà vi modo di discuterne. Non agitatevi, lasciate che il tempo lenire le ferite. Fra breve vi renderete che un vero supera qualsiasi ostacolo.

LA TORINESE
Classe -
Via A. 8 - Tel.
PROFUMI

(22 dic. - 20 genn.)
Gli incontri col non favoriti; gli influssi consigliano almeno per sopressedere di posizioni rigide. E' consigliata la massima calma anche nei rapporti con la persona

ACQUARIO (21 genn. - 18 febbr.)
Non allarmatevi per piccoli ostacoli che affrontare in giornata: gli influssi ottimi e breve potrete godere soprattutto in campo professionale. Alcuni dovranno veramente nel vero senso della parola.

PESCI (19 febbraio - 20 marzo)
Se poco pazienza riuscirete finalmente ad emergere nella vostra professione. Avete le doti necessarie ma a volte non sapete lottare fino in fondo e perdete le vostre battaglie. Presto influenze astrali favorevoli vi aiuteranno. Molta tranquillità in famiglia.

DAMA

Il finale

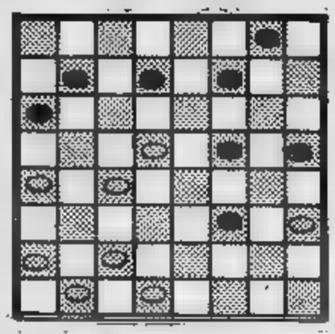

Il B. muove e vince
(E. De Martino)

Soluz.: 30-27, 23-30; 17-13, 30-21; 14-10, 21-14; 10-3, 9-13; 3-1, B. vince

c. b.

SCACCHI

Soluzione problema n. 1. C x d5; se 1..., Ag1/Ae1/Ab4 2. Ce3/Cb4/Ce7.

N. 1587 (14+15)

N. Petrovic
(I° Pr. «Shakhladet», 1937). Il Bianco matta in 3 mosse.

f. p.

CRUCIVERBA SILLABICO

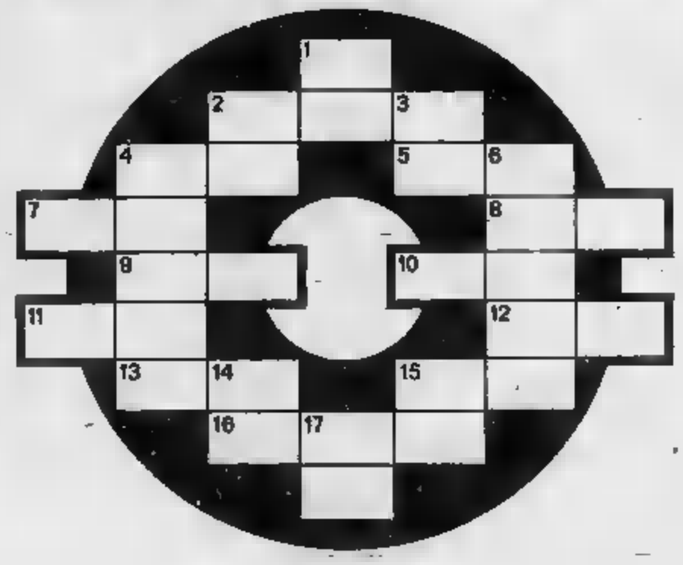

— 2. Computo, conteggio; 4. Canto sacro; 5. Il fine a cui tende; 7. 8. Considerazione, fama; 9. Branco di bestie; 10. Brandelli di stoffa; 11. Colpo d'arma da fuoco; 12. Il giorno della Resurrezione di Cristo; 13. sapore alle vivande; 15. pezzo degli scacchi; 16. scirocco.

— 1. Disinvolto, schietto; 3. Imperturbabile, tranquillo; 3. Bieco, torvo; 4. Opera di C. Gomes; 6. Rinviare a più tardi; 14. Agile, svelto; 15. Grosso uccello del passeracei; 17. La spina del pesce.

— Orizzontali: Calcolo, salmo, scopo, belva, stima, torma, stracci, sparo, Pasqua, sale, torre, stolido — Verticali: Franco, calmo, losco, Salvator Rosa, posticipare, lesto, tordo, lisca.

[redacted]
quattro
[redacted]
è davvero
un colpo
di [redacted]

È possibile da noi dal [redacted] al **26** novembre ed è un'occasione unica per fare il punto sulla **fotocopiatura** e scegliere il sistema che piú Vi conviene:

- elettrostatico
- dry pressure
- carta comune (toner secco)
- carta comune (toner liquido)

VENCO ® s.a.s.
C.so Matteotti 32/A
10121 Torino
tel. 545.125/545.525
545.146/545.151

ECONOMICI

[redacted] Domande affitto

A.A. GEOMETRA ricerca ville e alloggi anche se arredati qualunque zona anche fuori Torino telefono 740.027 ore ufficio.

IMPIEGATO bancario referenziatissimo cerca in affitto alloggio vuoto o arredato in Torino. Telef[redacted] 4111.795 mattino.

STUDIO G. FREA
affitta i vostri alloggi liberi e ammobiliati a persone per bene senza la minima spesa da parte vostra. Telefonare 300.585.

21 Offerte affitto

A. AFFITTASI alloggetto ammobiliato indipendente 70 mila mensili. Riva, via S. Secondo 49.

DI SALVATORE affitta moderno miniallogio, arredato libero [redacted]. Telefono 587.635 - 587.165.

A. MONCALIERI alloggio vuoto in villa 4 camere soggiorno cucina 3 bagni box giardino lire 350 mila. Telefono 740.027.

AFFITTASI zona Piazza Bengasi alloggetto 2 vani ad esclusivo uso di piede-a-terra esigonsi referenze. Tel. 350.029.

24 Mobili, arredi

ARMADIONI veneziani con letti incorporati lusso lire 30 mila a 60 mila porta cucine componibili lusso camere veneziane comò comodini noce letto ottone combinati 1 milione 500 mila salotto [redacted] lire 340 mila ritiriamo mobili usati corso Francia 280 via Isrigilo 78 via S. Donato 96.

MOBILI Ponte Nizza nel celebrare i 25 anni di attività promuove nel mese di novembre offerta speciale di camera stagionale completa di luci radio a sole lire 150 mila più 15 rate [redacted] mila approfittatene via Sestriere 47 borgo S. Pietro Moncalieri.

SINO fine mese vendiamo tutto [redacted] matrimoniale noce pesantissimi anche con armadio veneziano 1 milione [redacted] mila via S. Donato [redacted]

38 Animali e veterinaria

ALANI pechinesi cockers barboncini bo. [redacted] vendo su richiesta qualsiasi razza telefonare 334.810.

45 Ville, cascine, appart. per [redacted], acq.-vend.

A L. 3.900.[redacted]
vendo baita [redacted] fronte al Monviso a 1070 mt di altitudine [redacted] zone [redacted] ramicissima con 700 mq [redacted] terreno. Telef[redacted] 216.3614.

A lire 11 milioni [redacted] mila casa aggiustata con 1000 mq di terreno a 35 km da Torino telefono 530.014.

A L. 22.650.000
vendo sopra i laghi di Avigliana rustico riattato di 3 vani servizi cantina tavernetta completamente arredato con giardino. Telefonare 216.3614.

BALDISSERO Canavese: villetta nuova spaziosa (4 vani servizi garage) 33.000.000 trattando. Tel. 011-930.158 dalle 8-13.

CASCINOTTA Rocca d'Arazzo 1 km paese [redacted] stalla fienile tettoia 7000 mq terreno vendo [redacted] milioni. Telefonare 0141 215.244.

CASETTA rustica collina Neviglie 12.500 mq terreno acqua luce vendo 10 milioni 500 mila. Telefono 58[redacted].

CASETTA rustica indipendente stupenda posizione panoramica collina Revello Val Po 6000 mq terreno acqua luce vendo 8 milioni. Telefono 539.314.

CASETTA rustica indipendente in San Damiano 6 vani acqua luce terreno vendo lire 18 milioni. Telefono 539.314.

CASETTA rustica indipendente 5500 mq terreno collina S. Damiano Asti acqua luce vendo 13 milioni 700 mila. Telefono 774.720.

CASETTA rustica 40 km Torino vicinanze Sommariva Bra acqua luce terreno vendo 6 milioni. Telefono 640.030.

CERIALE vendo camera tinello cucinino nuovo a 300 mt mare 20.000.000 più mutuo fondiario 6.000.000 Tel. 019/647.796.

CERVO S. Bartolomeo [redacted] pregevolmente ristrutturata a 2 piani [redacted] grazioso poggio panoramico 7 vani 2 bagni più locale dependence giardino 69.500.000. Telefonare 581.735.

CRISSOLO
recente signorile attiguo impianti 2 camere servizi riscaldamento 5 posti letto completamente arredato posto macchina coperto 20 [redacted] 500 mila. L'Immobiliare 503.666.

DELTA vende rustici da riattare a partire da lire 3 [redacted] fino a lire 13 milioni 500 mila in belle posizioni agevolazioni. Telefonare 519.854.

FENESTRELLE
a [redacted] del 1974 in condominio recente posizione panoramica salone camera letto tinello cucinino servizi completamente arredato sta[redacted] ottimo 23 milioni 500 mila più 2 milioni mutuo. L'Immobiliare 503.666.

OCCASIONE
a 3 km da Pinerolo collinare S. Pietro Val Lemina mai abitato in palazzina zona residenziale pregiate rifiniture soggiorno 2 camere tinello cucinino doppi servizi box 2 auto giardino condominiale 21 milioni 800 mila più 17 milioni mutuo. L'Immobiliare 503.666.

OCCASIONI VAL PELLICE
Barge ottimo per fine settimana funzionali per abitazione appartamenti in costruzione recente liberi dotati di riscaldamento composti soggiorno 3 camere cucinotta servizi box possibilità negozi 17 milioni. L'Immobiliare 503.[redacted].

RUSTICO VAL PO
in parte riattato Envie 4 vani fienile ampio scantinato tettoia 100 mq terreno 500 mq acqua luce strada asfaltata posizione invidiabile indipendente 11 milioni 200 mila. L'Immobiliare 503.666.

SALBERTRAND liberi [redacted] mente in nuova palazzina ottima posizione soggiorno con cottura 1 camera bagno terr[redacted] da 14 milioni 900 mila. Scrim 519.801.

SAN GERMANO CHISONE
10 km Pinerolo collinare rustico da ristrutturare progetto approvato indipendente acqua luce 3 vani più fienile tettoia cortile privato terreno 11 milioni 200 mila. L'Immobiliare 503.666.

SESTRIERE
condominio San Marco recentissimo signorile vicino impianti salone 2 camere cucina box 2 auto completamente arredato 52 milioni. L'Immobiliare 503.666.

TORRE PELLICE
in fastosa villa d'epoca con vista su parco secolare dotata di riscaldamento centrale 2 appartamenti composti piano primo più p.t. ampia tavernetta camera cucina salone soggiorno 2 camere tripli servizi cucina giardino privato mq 250 giardino condominiale piano secondo salone soggiorno 3 camere cucina doppi servizi box giardino da 33 milioni 500 mila a 44 milioni 500 mila. L'Immobiliare 503.666.

VAL CHISONE
struttura di villa su 3 piani muri interni P.T. box 2 auto lavanderia sgombero taverna piano primo salone 2 camere servizi piano mansardato ampio salone terreno pianeggiante 1250 mq posizione panoramica strada asfaltata vicinanze negozi 24 milioni. L'Immobiliare 503.666.

VAL PELLICE
casetta nuova costruzione mai abitata volendo bifamiliare 2 appartamenti composti salone 2 camere cucino box auto cantina tettoia terreno 500 mq ciascuno indipendente posizione panoramica da 18 milioni 900 mila a 20 milioni 200 mila. L'Immobiliare 503.666.

VAL SALICE Strada Mainero in villa impresa vende alloggi 1-2-3 letto salone servizi fermata bus. Tel. 582.932.

VARIGOTTI fronte mare vendo appartamento in villa 4 camere salone cucina servizi ampio terrazzo libero. Telefonate 0121 71.873.

VERO AFFARE
libero Bagnolo ottimo per fine [redacted] zona residenziale in villetta di 2 piani mai abitato appartamento mansardato soggiorno 2 camere cucinotta servizi pavimentazione ceramica terrazzi 13 milioni 300 mila 13 milioni [redacted] mila. L'Immobiliare 503.666.

VILLA cintura Torino indipendente 3 camere salone cucina do[redacted] servizi box cantina 1000 mq giardino. Agenzia Eden vende L. 69.000.000. Tel. 019-647.796 informazioni To 892.041.

[redacted] Informazioni

[redacted] informazioni [redacted] ciali private indagini controlli infedeltà [redacted] Vittorio Emanuele 107 telefono 511.024 [redacted].

51 Occasioni

CAUSA trasloco vendo lavastoviglie Hirundo 10 persone con [redacted] cucina Rex ottimo stato seminuovi battitappeto più lavatappeto Hoover sgombero cantina. Telefonare 637.857.

CONFEZIONI Filippo prezzi fabbrica (taglie conformate) cappotti impermeabili uomo donna 39 mila abiti gilet [redacted] cravatta 11 mila [redacted] Re Umberto 9. Telefono 543.289.

SEGRETERIE telefoniche nuove e d'occasione con garanzia anche noleggi via Cernaia 18 telefonare 540.550.

TAVOLO fratino libreria lampadario vetri cattedrali sofà salotto vendo miglior offerente. Tel. 683.183.

[redacted]

[redacted] lire 15 mila gonne [redacted] 10 mila abito uomo con gilet lire 39 mila soprabiti cappotti jeans velluto tutto a prezzi d'ingrosso [redacted] nfrontateci [redacted] conf. piazza Bernini 11 To.

ATTENZIONE per urgente sgombero locali svendiamo cucine componibili di gran marca a metà prezzo, inoltre soggiorni camere camerette ecc. Rivolgersi mobilificio Vernoy statale Moncenisio km 17 (tra Rivoli e Avigliana). Telefono 954.0955.

DENTIERA rotta? riparazione immediata rammodernamento qualsiasi tipo di protesi mobile telefonare 753.762.

MAGLIATEVI
da voi con la Knitmaster, la macchina per maglieria più venduta nel mondo. Modelli per ogni esigenza, dall'hobby all'industria. Addestramento gratuito, assistenza esposizione permanente: Centro Femac Torino, via Arsenale 35 bis.

OCCASIONE vendo scaffalature e banconi uso tintoria stireria [redacted] nuove. Telefonare 493.286 Vesaria.

OGGI all'ASTOR

Non puoi dire di conoscere il «cinema» se non hai mai visto «VIA COL VENTO».
Se lo hai già visto non puoi fare a meno di vederlo ancora

Vincitore di 9 Premi Oscar.
[redacted] che ha [redacted] intere generazioni!

METRO-GOLDWYN-MAYER presenta
CLARK GABLE • VIVIEN LEIGH
LESLIE HOWARD
OLIVIA de HAVILLAND
[redacted] DAVID O. [redacted] dal celebre romanzo [redacted]

VIA COL VENTO
UN FILM SELZNICK INTERNATIONAL Diretto da VICTOR FLEMING
Sceneggiatura di SIDNEY HOWARD Musica di MAX STEINER TECHNICOLOR® Un film MGM distr. CIC

Nuova edizione italiana
Apertura locale ore 16 Inizio spettacoli 16.30 - 21

UN MESE [redacted] INCONTRASTATO SUCCESSO!

Cristallo

Orario: 14-16-18,15-20,15-22,30.
Vietato [redacted] 14

SUPERLATIVO al
DORIA

"Devo conoscere e rivivere ogni tua sensazione nello stesso letto dove tu le hai provate.

Orario: 14,30 - 16,30
18,30 - 20,30 - 22,30
Vietato anni [redacted]

Data la bellezza dei due film si consiglia vivamente di vederli dall'inizio

FACIT Mercato della confezione

OFFERTE SPECIALI DEL MESE:

cappotto [redacted]	L. 39.500	cappotto donna	L. 29.900
abito [redacted] gilè	L. 44.900	giaccone donna	L. 24.500
pantalone velluto	L. 11.900	gonna [redacted]	L. 7.900

E ALTRE MIGLIAIA DI CAPI PER UOMO DONNA BAMBINI

ABBIGLIAMENTO SELF - SERVICE
Via Viotti, 1 - Via Nizza, 368

25 novembre - 12 febbraio

7 campi da tennis coperti

orario: feriali 17-23 - sabato 9-18
domenica e festivi 9-12

GLI SPETTACOLI

Successo ieri con un montaggio di testi brechtiani

Il nuovo spettacolo della De Vita

Tragica donna!

Cartelloni in stile brechtiano per Raffaella De Vita al Nuovo (Foto S. Bosio)

ELVIO RONZA

La sala del Valentino, nel palazzone del Teatro Nuovo, è quasi piena; è quasi l'ora di andare in scena: prima rappresentazione di "B.B. e la donna" («Rise la gente e... lei niente»), spettacolo brechtiano con Raffaella De Vita, a cura di Piero Perona; regia di Massimo Scaglione.

Raffaella tra le quinte. Sa apparire perfettamente tranquilla. Seduta, immobile, abito nero, parrucca azzurra. Un cenno, che è un cenno, di preoccupazione, non so scoprirlo.

«E' il decimo spettacolo che faccio, sempre da sola davanti al pubblico; perché dovrei preoccuparmi? Ho lavorato. Ho lavorato molto. E quando si lavora con pochi mezzi, avere paura è un lusso».

Quattordici anni fa lascia Napoli e va a Roma. Frequenta una scuola di recitazione dove si segue il metodo *«...diciamo di Eugenio Barba per intenderci, del teatro-laboratorio, sai la recitazione basata sull'energia... poi un gruppo di noi incominciò a lavorare all'Eliseo, scrivevamo anche i testi. Ecco, io ho subito amato questo modo di fare teatro. Cosa pensa Barba?* "Il teatro è un corpo che perde continuamente sangue..." *mi pare, mi pare...».*

Quando il gruppo si scioglie, Raffaella prova ad andare in compagnia anche in qualche Stabile, *«ma lì non ti preoccupi dello spettacolo, come nascita, capisci?, impari un ruolo e via. Solo discorsi di soldi, diarie. Allora preferisco sopravvivere come segretaria d'azienda, ho anche il diploma».*

Dico: così però è più rischioso. *«Sicuro che lo è, ma esci più soddisfatta. Nessuna compagnia o Stabile ti dà questa pienezza di inventarti lo spettacolo. Insomma devi comprare macchine, disegnarti i costumi. Non parlarmi di sicurezza. Mi va bene così».*

Allestisce un paio di spettacoli all'anno. Esempio: *«Beati son gli stupidi», «Canti e voci di Raffaele Viviani», «Riso bianco dello scemo», «Come gira la ruota».* E arriva, oggi, a questo Brecht. *«Tu mi domandi: perché? Intanto "B.B." mi permette di presentare qualche testo musicale quasi sconosciuto in teatro, in Italia naturalmente; aggiungi che c'è il ventennale della morte di Brecht. Ah, dovrei dirti che Brecht l'ho sempre sentito... perché?... vediamo... per come presenta le cose, per la sua volontà di lotta che sento mia... perché vede la donna nel modo giusto... perché la donna di oggi nella società è come un uomo, combatte come un uomo...».*

E' la terza scampanellata per il pubblico. Raf Cristiano è già al pianoforte... lei non mi ascolta più... ora Cristiano suona, anche il chitarrista Giancarlo Mellano... Ma com'è la scena? Un pianoforte, una pedana con poltrona rossa, uno schermo, poi una sedia per il chitarrista... In un angolo della sala, il tecnico Campanino per luci e filmati e tabelloni... tutto qui. Ma questo *«tutto qui»* per 85 minuti ferma il pubblico, lo blocca, lo interessa.

Lo ferma con la *«rappresentazione»* del destino della donna: disprezzata, violentata; abbandonata, nella lugubre cascata di fascismo e nazismo. Il dramma si svolge con la sobria forza delle cose semplici. Canzoni di Weill e Eisler, filmati d'epoca (Mussolini, Hitler, gerarchi vari), didascalie, tabelloni con frasi di Brecht. Il destino di una donna che è l'umanità. Ecco, la tragedia di tutti.

Certo il primo sospetto è che si tratti di un riuscito recital della De Vita, il pretesto per una carrellata di canti e poesie. Ma è un sospetto, credo, sbagliato; perché questo è un vero e proprio spettacolo. La De Vita è sola in scena con i due suonatori? Ma è altrettanto vero che tutti gli elementi (cinema eccetera), in realtà sono dei personaggi: reali presenze drammatiche.

Perona con battute tratte esclusivamente da pagine di Brecht ha messo insieme un testo originale, con un suo coerente sviluppo. Scaglione ha fornito al copione un ritmo convincente. Si pensi, ad esempio, alla *«Infanticida Maria Farrar»*, un pezzo costruito sui colpi di un tamburo. E' d'effetto? E sì che lo è: ma il teatro è anche effetto.

Poi c'è lei, Raffaella De Vita. Non è cantante e sa cantare; non è attrice di tradizione, di scuola e recita con grande forza. In genere di attrici del genere si dice: che temperamento! E invece, temperamento a parte, vorrei indicare due altri aspetti della sua personalità: amore e fiducia in quello che fa. Vi pare poco?

Fra 10 giorni la trasmissione di Tortora

"PORTOBELLO„ non si cambia

ADELE GALLOTTI

MILANO — In dicembre il televisivo teatrino della Fiera di Milano diventerà un autentico vivaio di presentatori, vallette, concorrenti, ragazze-filtro, pappagalli e altri strani animali. Funzioneranno il quiz di Pippo Bando (unico trionfalmente a colori), dal 1° dicembre quello di Mike e dal 2 «Portobello» di Tortora.

Enzo Tortora non si rammarica troppo di tornare ancora in bianco e nero tanto è soddisfatto per l'orario (alle 20,40 sulla seconda rete) che non lo relega più all'ultima ora ma gli assicura un indice d'ascolto ancora maggiore (22 milioni) della serie passata.

Poche le novità. *«Abbiamo finito in bellezza e quindi penso sia assurdo voler cambiare. Credo che* Portobello *così com'è potrà ancora reggere per due stagioni, poi penseremo a trasformarlo. Per questo usiamo l'accorgimento di non farlo durare a lungo. Solo tredici puntate, finirà il 3 marzo».*

L'andata in onda anticipata non condizionerà un po' lo svolgimento dello spettacolo? *«In un certo senso sì, dovremo rispettare un orario più rigido, un'ora e dieci minuti, mentre prima siamo arrivati, in una puntata, addirittura a un'ora e 35. In una trasmissione in diretta come la nostra può veramente succedere di tutto, come dice il caro amico Mike. Magari all'ultimo momento può capitare la curiosità o il fattaccio che io dovrò drasticamente troncare. Per questo ho abolito i collezionisti, anche se era una rubrica molto seguita. Ce ne potrà essere magari uno in cabina se è veramente singolare: Altra novità: il nostro cocciuto pappagallo, il muto di Borneo, dovrà cimentarsi a ogni puntata con un pappagallo o anche un altro volatile parlante, come il merlo, invitato a gareggiare per dire* Portobello *in quaranta secondi».*

Lo studio da dove andrà in onda *Portobello* — lo stesso studio di Mike — è veramente molto piccolo, quindi condizionerà il mercatino non potendo accogliere oggetti molto ingombranti. La Jazz Band di Lino Patruno, che funzionerà non più ad apertura ma a metà trasmissione, sarà relegata sulla ringhiera sopra il pubblico.

Il 6 gennaio, giorno dell'Epifania, il programma sarà completamente trasformato in favore dei bambini e sarà abolita la rubrica degli annunci matrimoniali. Una rubrica che alimenta un fiume di lettere ma solo una goccia di quel fiume passa in trasmissione (il resto non meriterebbe il cestino: è stato proposto a Tortora di farne un libro, ma lui per ora nicchia).

In questo spettacolo che è piaciuto a tutti, un «mugugno» c'è stato: quello delle cinque graziose «portobelle». Si sono lamentate di essere inquadrate pochissimo e di non essersi potute mettere in mostra come speravano. *«Questa è una trasmissione non di vallette che devono cantare, ballare o portare buste* — dice Tortora — *ma mostrare cervello nel districarsi nella selva di telefonate per cogliere quella buona».* Mancherà comunque un volto: quello di Elena Paltrinieri, che è troppo impegnata nei suoi studi di fisica matematica. Verrà sostituita dalla sorella di Katia Svizzero, Silvia.

Rassegna mondiale dall'8 al 12 dicembre

Il più «grande» circo del mondo a Montecarlo

GIUSEPPE RIVAROLA

Il «più grande circo del mondo» alzerà le tende dall'8 al 12 dicembre nello spiazzo di Fontvielle a Montecarlo per la quarta edizione del Festival internazionale del circo sotto l'egida del principe Ranieri. E' previsto l'intervento di oltre quaranta attrazioni internazionali che si contenderanno i premi «Clown d'oro» e «Clown d'argento», una specie di premio Oscar della gente del circo.

Ricordiamo per curiosità che la cupola di tela sarà montata a cura della famiglia Togni, dato che gli italiani sono all'avanguardia nella costruzione dei tendoni.

Sono previsti arrivi da ogni parte del mondo: dal celeberrimo «Ringling Bros Barnum & Balley», il più famoso circo del mondo, arriverà un acrobata agli anelli, «fil de feriste», volanti e dei clown, Miss Dolly Jacobs, i Carrillo Brothers, i Fliyng Segregas, e Jim Tinsman & Barry.

Per la prima volta uscirà dalle frontiere elvetiche la cavalleria del circo Knie (circo nazionale svizzero) addestrata dal celebre Fredy Knie che presenta dodici cavalli lipizzani in numeri d'alta scuola.

Continuando la tradizione familiare un rampollo della famiglia, Louis Knie, presenta insieme nove tigri e tre elefanti, consacrandosi il più giovane domatore del mondo. Saranno rappresentate numerosissime nazioni, tra cui — oltre l'Italia — Bulgaria, Polonia, Germania, Inghilterra e Spagna.

Visto il successo di pubblico delle precedenti edizioni, è lecito immaginare che anche quest'anno sotto il grande chapiteau con le insegne del principato di Monaco, non ci sarà solo il grande pubblico, ma direttori di circhi di mezzo mondo, impresari, responsabili di scuole famose e artisti interessati ai nuovi numeri.

«Padre padrone» romanzo e film

L'Istituto di Storia del cinema e dello spettacolo, diretto da Guido Aristarco, organizza per domani pomeriggio alle 17 la quinta manifestazione sul cinema italiano. Essa si terrà nell'aula magna della Facoltà di magistero, Palazzo delle facoltà umanistiche dell'Università di Torino, dove verrà proiettato il film dei fratelli Taviani, «Padre padrone», al quale seguirà un incontro con Gavino Ledda, autore del libro che ha ispirato la pellicola.

Parteciperanno alla manifestazione — che ha per titolo «Padre padrone, dal romanzo al film» — i docenti Clara Gallini e Luigi M. Lombardi Satriani.

FUORI CASA

«MACBETH» AL REGIO — Oggi alle 17,30 al Piccolo Regio, Marcello Conati presenta «Macbeth» di Giuseppe Verdi, l'opera che inaugura giovedì la stagione lirica 1977-78 del Teatro Regio.

TEATRO GOBETTI — Stasera alle ore 21 «prima» di «Aspettando Godot» di Samuel Beckett, nell'allestimento del Gruppo della Rocca per la regia di Roberto Vezzosi.

CABARET VOLTAIRE — Da stasera (ore 21,30) è in scena «La gnoccolara» di Mario Santella da Pietro Trinchera, con la Compagnia Teatro Alfred Jarry di Napoli.

PICCOLO REGIO — Stasera alle 21, concerto della pianista giapponese Ayami Ikeba. Musiche di J. S. Bach, Mozart, Beethoven, Clara Schumann, Robert Schumann, Szymanski.

«DIDATTICA 2» — Stasera ore 21, all'Unione Culturale, via Cesare Battisti 4/B, nel quadro della mostra Didattica 2, Borlani, Caramel, Davalle, Vedova, Staccioli, terranno un dibattito su «Spontaneità o metodo: una scelta obbligata?»; moderatore Franco Poli.

Prima puntata (Rete uno) dello sceneggiato sul pittore naïf

Ligabue tra le «belve»

Diverso dagli altri, preso in una sua strepitosa follia, capace di animarsi solo davanti ai colori della tavolozza: così i compaesani di Gualtieri, nella Bassa Padana, vedevano il pittore Antonio Ligabue che da anni viveva rintanato nel bosco, vittima di un'infanzia desolata e dell'ossessione sessuale. La storia dell'ultimo grande naïf italiano — e della sua solitudine, delle sue delusioni — viene proposta stasera alle 20,40 sulla rete 1 della televisione. Un programma d'eccezione perché reca la firma di Cesare Zavattini, che con lo scultore Marino Mazzacurati fu forse l'unico intellettuale a non profittare dell'entusiasmo di Ligabue e perché rappresenta la conclusione d'un notevole sforzo produttivo della Rai con riprese protratte per mesi nella piana emiliana battuta dal maltempo.

Flavio Bucci riproduce l'aspetto stralunato e la parlata smozzicata del pittore. Antonio Ligabue, che in realtà si chiamava Laccabue dal nome del tutore, era nato nella Svizzera tedesca. Quando torna in Italia, a 17-18 anni, si esprime con rauche parole in «todesch» che contibuiscono ad alimentare la sua leggenda di selvaggio. Lo ricoverano in un ospizio, in un cronicario. Gli dànno una pensione che però rifiuta. Ha capito che può vivere dipingendo. La sua prima commissione gli viene da un circo che ha bisogno di un cartellone di richiamo. Sbozza un leone mirabolante.

Passano gli anni e per Ligabue sopraggiunge una sorta di maturità. Continua a vivere isolato, a emettere versacci, a impaurire le donne. Però ha imparato a maneggiare rudimentalmente il denaro: prima un quadro valeva un piatto di minestra, ora chiede che gli presentino mercanti d'arte per rifornirli di tele meravigliose in cambio di rombanti motociclette rosse che sono la sua passione.

Ha anche un grande amore, del tutto platonico e non corrisposto, per la Cesarina padrona della locanda dove si contenta di soggiornare. La donna non lo ha mai schernito e Ligabue la riempie di quadri e di poetiche dichiarazioni: «*Con i soldi della pittura faccio costruire una villa per voi e una per me, poi raccolgo tutti i cani che ci sono in giro e li metto di guardia, così dentro non ci può entrare nessuno*».

Presto esploderà una vecchiaia precoce, con i segni della decadenza a devastare il volto e i postumi della trombosi ad avvelenare gli ultimi anni. Flavio Bucci, nel ricostruire il delicato personaggio, non baderà a una vera somiglianza fisica quanto a una credibilità poetica e psicologica.

Bucci durante le riprese ha familiarizzato con gli abitanti di Gualtieri e ne ha riportato precise impressioni. «*Ora si dicono tutti suoi amici, lasciano tutti intendere di avergli dato confidenza. Però questi parolè non vanno oltre. In realtà Ligabue fu un isolato e al massimo i suoi lo tollerarono*».

Particolare cura naturalmente è rivolta dal telefilm al colore. Ligabue dipingeva in piena libertà, come il suo predecessore francese il Doganiere Rousseau: animali spaventevoli, foreste traboccanti, espressioni paradossali. Un incanto: «*Nella visione di Ligabue anche i cani, i gatti, i galli diventano belve*», ha scritto il critico Luigi Carluccio.

Facile ribadire che le belve, nella vita del pittore, furono soprattutto gli altri uomini. La regia di Salvatore Nocita seguirà questa traccia polemica.

L'attore Flavio Bucci (a sinistra) con le scarpe in mano sotto l'autoritratto di Ligabue che impersonerà nella rievocazione firmata da Cesare Zavattini e Salvatore Nocita

Bontà loro

Adriana vestita tra Corbi e Soldati

La concorrenza tra le due reti televisive della Rai è sempre viva e palese. Ieri sera la 2 presentava il settantenne Alberto Moravia, scrittore che si diletta anche di critica cinematografica, mentre parlava di sé con Enzo Siciliano, Carla Ravaioli, Eugenio Scalfari, Elio Petri. Ebbene, alle 22,20 che cosa la rete 1 fa combaciare con quello che manda in onda la rivale? Una puntata di *Bontà loro*, dove uno dei tre personaggi da intervistare è il settantunenne Mario Soldati, scrittore che di critica cinematografica ne ha in passato fatta molta. Abbiamo affiancato due televisori e proprio mentre sul primo il direttore de *La Repubblica* interrogava Moravia sulle sue opinioni politiche, sull'altro Maurizio Costanzo era tutt'orecchi nell'ascoltare Soldati che ragionava di cinema, faceva l'elogio dell'altra ospite, Adriana Asti, «*salvatrice di film*» grazie alle sue virtù di doppiatrice, alla sua capacità di incollare sulle modeste labbra di attrici insipide la propria voce educatissima.

Anche ieri la «bontà» (tra virgolette) evidente dei due personaggi citati e quella del terzo — ma interrogato per primo — cavaliere del lavoro Loris Corbi non ha fatto sudare o incavolare il moderatore. In verità Costanzo poco ha dovuto moderare, nemmeno Soldati, che di fatto aveva lasciato a domicilio quell'irruenza polemica ben nota ai suoi amici di trattoria o di caffè. I molteplici aspetti di un'attività prolungata (cameriere e sguattero — l'ha confessato lui — in America negli Anni 30, gli anni di *America primo amore*; poi scrittore, regista, esperto televisivo di cibi genuini, ecc.) sono stati passati in pittoresca rassegna ed è venuto fuori anche l'aneddoto curioso di Soldati alla ricerca del modo per diventare *american citizen*.

Qualche estrosità l'autore de *La sposa americana* l'ha collocata nei suoi interventi, così come Adriana Asti è riuscita, secondo l'abitudine, a infilare nel discorso battute pungenti. Allorché Costanzo le ha riferito la definizione «*attrice porno-intellettuale*», elargitale con un pizzico di malignità, ella è stata pronta a ribattere che «*si ha più potere sul pubblico quando in scena si è nude*».

Il «cav. del lav.» nonché conte (con nomina pervenuta da Cascais) Loris Corbi, nipote d'una nonna che si chiamò Donna Artemisia Borgia, discendente di Lucrezia, pur essendo direttore generale della «società Italiana per le Condotte d'acqua» costruttrice del Traforo del Monte Bianco, ha opposto un netto rifiuto a essere catalogato tra gli esemplari della «*razza padrona*». Già maggiore d'artiglieria, egli conserva qualcosa di militaresco nel comportamento, unito a un istintivo ossequio per le qualifiche: diceva l'avvocato Sindona e non Sintona come tutti; e nemmeno se l'è sentita di ripudiare in blocco il «*molto preparato*» finanziere. (Preparato anche a scappare, gli ha osservato Costanzo). E ha citato una sentenza del proprio riverito genitore: «*E' dei saggi cambiare parere*» — quando è venuto in ballo il mutamento repentino delle opinioni di certi autorevoli politici nei confronti della società ch'egli dirige, prima da «privatizzare» e poi no.

a. vald.

TELEVEDIAMO

«Uomini contro» di Rosi apre un nuovo ciclo cinematografico

SOLDATI AL MASSACRO

E' un periodo, evidentemente, in cui le novità televisive si succedono ad un ritmo da mozzare il fiato. Per stasera è previsto l'avvio di due nuovi programmi: il primo è l'originale televisivo «Ligabue» (Rete uno, ore 20,40), con Flavio Bucci nel ruolo del pittore di Gualtieri. Il secondo è il ciclo di film denominato «Cinema contro», che con «Uomini contro» (stasera, Rete due, ore 21,30) di Rosi, «La villeggiatura» di Marco Leto, «Il giorno della civetta» di Damiani, «Indagine su un cittadino al di sopra di ogni sospetto» di Petri e «Trevico-Torino» di Ettore Scola intende presentare una selezione del cosiddetto filone «civile» del cinema italiano, che a cavallo tra gli Anni Sessanta e Settanta raggiunse una singolare espansione e diede anche alcuni risultati di notevole significato. Le altre trasmissioni della serata comprendono le consuete rubriche del martedì, vale a dire «Scatola aperta» (Rete uno, ore 21,50) e «Odeon» (Rete due, ore 20,40). All'estero tre film: «Corruzione nella città» (Svizzera, ore 20,45), «Le baccanti» (Montecarlo, ore 21,15) e il celebre «Riso amaro» di Giuseppe De Santis con Silvana Mangano contesa da Gassman e Vallone.

UOMINI CONTRO (Rete due, ore 21,30) - Film. Regia di Francesco Rosi, con Mark Frechette, Gian Maria Volontè, Alain Cuny, Giampiero Albertini, Pier Paolo Capponi, Mario Feliciani. Consistente pattuglia di ottimi professionisti, nella quale spiccano i vertici di Cuny e Volontè, reclutata nel 1970 da Rosi per trasporre in immagini il romanzo di Emilio Lussu «Un anno sull'altipiano». Nel film si osservano le vicende, personali e collettive, di un gruppo di soldati sul fronte austriaco nella grande guerra. Guidati dall'incoscienza criminale di ufficiali modello, i soldati vengono mandati al massacro in rovinosi attacchi. Quando si ribelleranno agli ordini, la repressione militarista si scatenerà contro di loro con furia selvaggia.

Nel frattempo matura fra la truppa una coscienza di classe e la capacità di individuare il vero nemico non nei compagni che combattono sulla trincea opposta, ma nei figli della borghesia che li guidano vestiti della stessa divisa.

SCATOLA APERTA (Rete uno, ore 21,50 — Il programma si occupa questa sera di Valentina, il noto personaggio dei fumetti (ma ora si dice «*strisce*»)) di Guido Crepax, e naturalmente del suo autore.

Crepax è certamente un protagonista, e forse l'unico veramente importante nel panorama italiano, di quel boom dei fumetti che si è verificato negli Anni Sessanta. La sua importanza consiste nella capacità di rinnovamento della struttura, del linguaggio grafico e del contenuto stesso delle tradizionali «strips»: con lui avviene infatti un vero e proprio innesto di uno stile cinematografico nella vignetta disegnata, attraverso «*la suddivisione della pagina, il taglio particolare dell'inquadratura, l'uso dei dettagli e delle "zoomate"*», che è avvenuto parallelamente all'introduzione di quei temi che via via si sono imposti all'attenzione non solo del cinema, fra i quali principalmente (con Valentina) quello del femminismo.

Con Crepax, presente in studio, dialogano Oreste Del Buono, direttore di «Linus», il jazzman Gerry Mulligan, Roland Barthes, Alain Robbe Grillet, la psicologa Phyllis Chesler, la fotografa Alberta Tiburzi, il critico Patrizia Carrano e l'antica attrice Louise Brooks, tattasi viva dopo decenni di assoluto isolamento.

LASSIE - Due ragazzi spericolati (Rete uno, ore 19,20) — I due ragazzi del titolo sono un paio di giovanottelli incoscienti, che si divertono a danneggiare il prezioso patrimonio faunistico dell'Inyo National Park. Ma per loro sfortuna si imbattono in Lassie e Corey Stuart, in visita al parco. Ci penserà Lassie a far tornare alla ragione i due birbanti.

LE BACCANTI (Montecarlo, ore 21,15) — Film. Regia di Giorgio Ferroni, con Taina Elg, Pierre Brice, Alberto Lupo. Mitologia spicciola in questo semi-kolossal italiano del '60. Nella storiella, Tebe è colpita da una tremenda siccità, la cui causa, secondo il responso dell'indovino Tiresia, è da ricondurre all'ira — evidentemente funesta — del dio Dionisio, privato dal re tebano Penteo di quei tributi che convengono alla sua natura divina. Quel furbacchione di Penteo, tuttavia, invece di dare a dio quel che è di dio, opta per un sacrificio umano, da effettuare nella persona di un fior di ragazza.

Riprende a gennaio

«Gambero» con Foà

Per la nuova edizione del gioco radiofonico «Il gambero» (riprenderà domenica 8 gennaio, dalle 12,50 alle 13,30) è stato scelto come conduttore Arnoldo Foà, che segue così le orme di Enzo Tortora prima e di Franco Nebbia poi, i due presentatori che hanno contribuito in modo rilevante alla popolarità della trasmissione.

La formula sostanzialmente non cambia: ci saranno sette domande alle quali dovranno rispondere i concorrenti, un monte premi che si dimezzerà ad ogni errore, ma che è stato però aumentato da un milione ad un milione e seicentomila lire.

Foà inoltre sarà protagonista di una parentesi della durata di dieci minuti nel corso della trasmissione, durante la quale indurrà a giocare con lui il pubblico presente in studio. Il programma viene trasmesso dalla sede romana di via Asiago e i responsabili di «Il gambero» attendono già le domande degli aspiranti concorrenti. Vanno precisate età e professione e l'indirizzo deve essere Casella Postale 400, Torino.

ALFIERI: ore 24,15
RITA PAVONE
« Quel diavolo di Santarellina » con
PIERO MAZZARELLA

Teatro Nuovo
da sabato 26 novembre
MACARIO
Sganarello
medico sifaperdire
Due tempi comicissimi
Pren. c. M. d'Azeglio 17, t. 655.552

TEATRO STABILE TORINO
Al GOBETTI ore 21
Aspettando Godot
di Samuel Beckett
Regia di Roberto Vezzosi
Coop. Gruppo della Rocca

Cabaret Voltaire
v. Cavour 7 tel. 518.046 ore 21,30 OGGI eccez. «prima»
« LA GNOCCOLARA »
di M. Santella - da P. Trinchera
Comp. A. JARRY di Napoli con Mario e Maria Luisa SANTELLA
« Un capolavoro del teatro realista del Meridione d'Italia »
Ore 23: Ciclo DEVIANZE - Cinema e teatro sulla SESSUALITA'
«COMIZI d'AMORE» di P.P. Pasolini
« Un inedito racconto forbiciato di PASOLINI, d'un'impressionante attualità sulla sessualità ». Vietato ai 18.
INGRESSO RISERVATO AI SOCI

danze castellino
ore 21 ballo liscio
Ospite l'orchestra spettacolo
ALBA TRAMONTO
Giovedì
C. CASADEI

TEATRO NUOVO
questa sera ore 21,15
RAFFAELLA DE VITA
"B.B. e la donna"
prev. c. M. D'Azeglio 17 - 655.552

IL RISTORANTE DEL VINO
TASTE VIN
Oggi a tutto pasto Brut
Method Champenoise LA VERSA 71
Menù inedito 6 portate 15.000 t.c.
c. Siccardi 15bis, t. 545.550

ERBA: stasera ore 21,15
GIPO
« GALLO FA NEN L'ASO »
Prenotazioni tel. 690.467

Città di Torino Assessorati per la Cultura e per il Turismo
Goethe Institut Turin - Centro Culturale Tedesco
Teatro Nuovo
Domani sera e giovedì ore 21
Scambi culturali di gemellaggio con Colonia
I MIMI di
MILAN SLADEK
Posto unico L. 1000
Biglietterie c.so M. D'Azeglio 17
Informazioni tel. 655.552
Ingresso gratuito per pensionati sociali e militari di leva

OGGI ALLA TV

RETE UNO

17 — **Alle cinque con Amedeo Nazzari** (c)
17,05 **Invito alla musica** (sesta puntata)
17,30 **Pantera rosa.** Cartone animato (c)
17,35 **Le pietre parlano. Philae, la perla d'Egitto** (c)
18 — **Argomenti:** Una scienza nuova per la terra (c)
19,20 **Lassie: Due ragazzi spericolati** (c)
20 — **Telegiornale**
20,40 **Ligabue** (prima puntata) (c)
21,50 **Scatola aperta**
22,55 **Prima visione**
23,10 **Spaziolibero:** Campeggio e politica del territorio — **Telegiornale** (c)

RETE DUE

17 — **Il gorilla Lilla.** Cartoni animati (c)
17,10 **Trentaminuti giovani.** Settimanale di attualità (c) (c)
18 — **Infanzia oggi. Come nasce un pigro** (c)
18,45 **Buonasera con Mario Carotenuto** — Caro papà (c)
19,45 **TG 2 - Studio aperto**
20,40 **TG 2 - Odeon** (c)
21,30 **Uomini contro.** Film, regia di Francesco Rosi. Interpreti: Mark Frechette, Alain Cuny, Gian Maria Volonté. Cinema domani — **TG 2 - Stanotte**

GRP
TV COLOR CON RADIO marketing
VINCI GRP
CON L'OCCASIONE LE OFFERTE DEL MESE
CGT TV color c. Vinzaglio 1-3
GRUNDIG da L. 360.000
TELEFUNKEN da L. 371.000
ASCOLTANDO RADIO GRP alle ore 12.30 e 18.30

SVIZZERA

20,45 **Corruzione nella città.** Film con Mickey Rooney, Steve Cochran, Mamie Van Doren
22,10 **Questo e altro.** Inchieste e dibattiti (c)
23,05 **Telegiornale** (c)
23,15 **Martedì sport** (c)

CAPODISTRIA

19,30 **Telesport** - Calcio: Amburgo-Liverpool
20,15 **Telegiornale**
20,30 **Calcio** (secondo tempo)
21,25 **Riso amaro.** Film di Giuseppe De Santis, con Vittorio Gassman, Silvana Mangano, Raf Vallone.

MONTECARLO

21,15 **Le baccanti.** Film, regia di Giorgio Ferroni con Taina Elg, Pierre Brice, Alberto Lupo
22,45 **A come automobile** di Andrea De Adamich
22,55 **Montecarlo sera**
23 — **Notiziario**
23,10 **Programma francese**

Conservatorio G. VERDI
questa sera ore 21
conc. «I Musici di Torino»
ANNA DE LUCA, contralto
ROBERTO COGNAZZO, pianoforte
INGRESSO LIBERO

TEATRO PICCOLA RIBALTA
v. Juvarra 15, tel. 555.084
secondo mese di repliche
"Le grame lenghe"
di L. Pietracqua
Riduzioni valide tutti i giorni

TV LOCALI

TELETORINO INTERNATIONAL — Ore 15: Un'ora in jeans; 16: Programma a colori; 16,30: Incontro con...; 17: Il Disk Jockey presenta; 17,30: Giochiamo insieme; 18: Abitare; 19: L'esperto in casa; 19,45: Notizie; 20,15: Incontro con l'antennista; 21: La sediaccia; 21,30: Programma musicale; 22: Il flipper; 23,30: Notizie; 23,45: L'oroscopo di domani; 24: Film.

TELESTUDIO TORINO — Ore 16,30: Legge di guerra (film); 18,15: Attenti a noi due; 18,45: Appuntamento scuola; 19,15: Un libro, un amico; 19,45: Agricoltura, alimentazione; 20,30: Un poeta, un cantastorie; 21: Il Giocolone; 22,30: Dagli archivi della polizia criminale (film).

VIDEOGRUPPO — Ore 17,30: Film; 18,45: Il trovalibri; 19,30: Videonotizie; 19,45: Pick up novità; 20,30: Cyrano e D'Artagnan (film); 22,30: Questa e' quella; 23,15: Documenti: Emergenza a Torino?; 23,45: Videonotizie; 24: Film (replica).

TELEBIELLA — Ore 17: Rotovideo; 21: Videogiornale.

GIORNALE RADIO PIEMONTE — Ore 17: Flash; 17,15: Indovina chi è; 17,25: Programma per ragazzi; 18,45: L'antenna è con voi; 20,25: Flash; 20,45: Indovina chi è?; 20,55: Il giovane selvaggio (film); 22,30: La combinazione; 22,40: La telecamera è vostra;

TELEVISIONE COMMERCIALE — Ore 18: Programma per i ragazzi; 19,30: L'uomo questo sconosciuto; 20,30: Notiziario; 20,45: Musica e parole; 21,30: Delitto a Posillipo (film).

DOMANI ALLA TV

RETEUNO — Ore 12,30: Argomenti (c); 13: Uomo e natura; 13,30: Telegiornale (c); 14,10: Una lingua per tutti; 17: Amedeo Nazzari (c); 17,05: Cricchirimiao; 17,35: Viaggio tra le lingue parlate in Italia; 18: Argomenti (c); 18,30: Piccolo Siam; 19,20: Lassie (c); 20: Telegiornale; 20,40: Il genio di Mr. Reeder; 21,35: Match (c); 22,15: Spaziolibero; 22,30: Mercoledì sport — Telegiornale.

RETEDUE — Ore 12,30: Ne stiamo parlando (c); 13: TG 2 - Ore tredici; 13,30: I fluidi in movimento; 17: Tv 2 ragazzi; 18: Laboratorio 4 (c); 18,25: Dal Parlamento (c); 18,50: Spaziolibero; 19,05: Buonasera con Mario Carotenuto (c); 19,45: TG 2 - Studio aperto; 20,40: La paga del sabato (c); 21,45: L'Italia vista dagli americani; 22,45: Partita a due.

RADIO OGGI

1 radiouno

Giornale radio: ore 7; 8; 10; 12; 13; 14; 15; 17; 19; 21; 23

18 — Lo struscibaldone
18,35 Spaziolibero - I programmi dell'accesso
19,30 Ascolta, si fa sera
19,35 L'area musicale
20,25 Musica etnica e folk
21,05 Concerto doppio
22 — Occasioni
22,30 Sonate per violino e piano

2 radiodue

Giornale radio: ore 6,30; 7,30; 8,30; 9,30; 11,30; 12,30; 13,30; 15,30; 16,30; 18,30; 19,30; 22

14 — Trasmissioni regionali
15 — L'orto è mio
15,45 Qui radio 2
17,30 Speciale GR2
17,55 A tutte le radioline
18,33 Radiodiscoteca
19,50 Don Carlo di Verdi
Dirige Thomas Schippers

3 radiotre

Giornale radio: ore 6,45; 7,30; 10,45; 13,45; 15,15; 18,45; 20,45; 23,30

17,30 Spazio Tre
18,45 Jazz giornale
19,15 Concerto della sera
20 — Pranzo alle otto
21 — Interpreti a confronto
22 — Come gli altri la pensano
22,15 Musicisti italiani d'oggi
23 — Il giallo di mezzanotte

RADIO ALTERNATIVE

RTA (Fm 104 Mhz): tel. 516.277.
Radio Europa 3 (Fm 89,750 Mhz): tel. 724.024.
Radio Monte Bianco (Fm 103,700 Mhz): tel. 512.828.
Radio Klisch (Fm 101 Mhz): tel. 501.788 - 502.915.
Radio Torino Uno (Fm 88,500 Mhz): Strada di Superga.
Radio Torino Liberty (Fm 90,900 Mhz): tel. 580.719.
Radio ABC (Fm 97 Mhz): tel. 542.131.
Radio Reporter 93 (Fm 93 Mhz): tel. 513.651 - 513.757.
Radio Centro 95 (Fm 94,900 Mhz): tel. 713.074 - 713.075.
Radio Torino Est (Fm 90 Mhz): tel. 518.573.
Radio Torino International (Fm 103,300 Mhz): tel. 637.837.
Radio Proposta (Fm 88,750): tel. 545.471.
Radio Sky (Fm 92,500): tel. 901.4405.
Giornale Radio Piemonte (Fm 88,500 - 99,300 Mhz): tel. 556.301/2.
Radio 88 Eightyeight (Fm 88,850 Mhz): tel. 723.185.
Radioflash (Fm 97,700 Mhz): tel. 837.970.
Radio In (Fm 105,500): tel. 305.134.
Radio Torino Centrale (Fm 94 - 101,4 Mhz): tel. 876.661.
Editrice Radio Manila (Fm 98,600 Mhz): tel. 284.831 - 232.505.
Radio Monviso (Fm 94,500 Mhz): tel. 287.716.
Radio Città Futura (Fm 96,600 Mhz): tel. 544.383.
Radio Rivoli (Fm 100,595 Mhz): tel. 953.2152.
Radio Gemini One (Fm 102,730 Mhz): tel. 715.151.
Radio Express (Fm 100,200 Mhz): tel. 531.625.
Radio Gamma (Fm 89 Mhz): tel. 800.9871.
Tele Radio Nord (Fm 102,300): Settimo Torinese.
Radio Universal (Fm 93,300 Mhz): tel. 800.1617.
Radio Borgaro (Fm 91,600 Mhz): via Ciriè 23, Borgaro.
Radio Ambassador One (Fm 101,200 Mhz): tel. 901.4264.
Radio Italia Uno (Fm 92,600 Mhz): Strada del Villaretto 191. Tel. 262.3065 - 262.3642.
Radio Piemonte Zero (Fm 98,650 Mhz): tel. 634.644.
Teleradio Settimo (Fm 90,600 Mhz): tel. 800.9713.
Radio Tele 2000 (Fm 91,200 Mhz): tel. 897.858.

TEATRI E RITROVI

ALCIONE: «Erotic show n. 6» con Chrisone Etoile. Viet. 18. Or. 16.15-21.30.
ALFIERI: stasera ore 21,15 Rita Pavone in «Santarellina» con Piero Mazzarella. Pren. cassa teatro. Inf. 535.440.
CABARET VOLTAIRE (v. Cavour 7, tel. 516046): ore 21,30 **La gnoccolara** di M. Santella con Mario e Maria Luisa Santella. Ingresso riservato ai soci.
CARIGNANO - TEATRO STABILE: stasera ore 21 «**Zio Vania**» di Cechov. Regia di Mario Missiroli. Spettacolo in abbonamento. Tel. 544.362 - 556.246. Ultima settimana.
CONSERVATORIO «G. VERDI»: ore 21 concerto **I musici di Torino** A. De Luca, contralto R. Cognazzo, pianoforte. (Ingresso libero).
ERBA: stasera ore 21,15 Gipo in «**Gallo fà non l'aso**». Prenotazioni ore 9-12; 15-20. Telefono 690.467.
GOBETTI: stasera ore 21 «**Aspettando Godot**» di Beckett. Gruppo della Rocca. Spettacolo in abbonamento. Tel. 544.362 - 556.246.
NUOVO - SALA VALENTINO: ore 21,15 Raffaella De Vita in «**B.B. e la donna**». Pren. c. M. d'Azeglio 17, tel. 655.552.
NUOVO: ore 9,30 e 15 Il gruppo di pantomimi di Milan Sládek.
NUOVO: da sabato 26 Macario in «**Sganarello medico sifperdire**». 2 atti comicissimi. Pren. c. M. d'Azeglio 17, tel. 655.552.
PELLICO CENTRALINO (837.500): Ragtime Ensemble, dir. G. Cavicchioli.
PICCOLO REGIO: ore 17,30 Gli incontri del Regio: **Macbeth.** Presentazione di Marcello Conati.
PICCOLO REGIO: ore 21 IV Rassegna Pianistica Internazionale. Concerto di Ayami Ikeba. Musiche di Bach, Mozart, Beethoven, Schumann, Stravinski.
TEATRO REGIO: vendita biglietti «Macbeth». Biglietteria Teatro Regio, tel. 548.000.
PICCOLA RIBALTA (v. Juvarra 15, tel. 484.644 - 555.084): 21,15 «**Le grame lenghe**» di Pietracqua con W. Deusebio, S. Lombardo. Regia Rizzi.
UNIONE CULTURALE (via Pr. Amedeo 5/a): Mostra didattica 2 (perché e come). Apertura 15-19.
UNIONE CULTURALE (Pr. Amedeo 5/a): ore 21 Nel quadro della mostra Didattica 2 discuteranno sul tema: Spontaneità o metodo: una scelta obbligata D. B. Doriani, L. Caramel, B. Devalle, E. Vedova, M. Staccioli.

PALAGHIACCIO: 15-17,15; 20,30-22,45.

AL BAGATELLE (Str. Cavoretto 2): 21.
CASTELLINO: ore 21 I Falchi.
CLUB 84: ore 21 New Company.
LA PERLA: ore 15,30 I Marmittoni.
LE PARADIS (v. S. Massimo 18, t. 830.775): ore 16-21 Guido Monge.
TROCADERO: ore 21 I Mimmo's.
SHAKER - PIANO BAR (c. Battisti 3, tel. 532.492): Thomas e Lydia.
CAPRICE DISCOTECA (Sacchi 16): 21.
MEETING (c. Moncalieri 85): 21.
VILLA GAY (c. Moncalieri 52): 21.

CINEMA PROVINCIA

CHIERI
CHIERESE: Quel motel vicino alla palude.
SPLENDOR: Il reduce.
PINEROLO
ITALIA: La spia che mi amava.
NUOVO: Notti alta marea.
SETTIMO
GARIBALDI: Le seminariste.
MODERNO: I 4 magnifici di Hong Kong.
SUSA
CENISIO: Mr. Klein.

CITTA' DI TORINO
Assessorato per la Cultura
RAI Sede Regionale Piemontese
AUDITORIUM RAI
VIA ROSSINI 15
SABATO 26 ore 18 e LUNEDI' 28 ore 21
MUSICHE PER BANDA di
BEETHOVEN
eseguite da elementi della
Orch. sinf. di Torino della Rai
INGRESSO LIBERO

CINEMA IN PIEMONTE E IN LIGURIA

ALESSANDRIA

ALESSANDRINO: Abissi.
AMBRA: Crepa padrone, tutto va bene.
CORSO: Un attimo, una vita.
CRISTALLO: Zebra killer.
GALLERIA: Audrey Rose.
MODERNO: Maschio latino cercasi.

ACQUI TERME
ARISTON: riposo.
CRISTALLO: Una questione d'onore.
GARIBALDI: Airport 77.
ITALIA: riposo.

CASALE MONFERRATO
MODERNO: Chissà se lo farei ancora.
NUOVO: Fammi male, coprimi di violenza.
POLITEAMA: La polizia incrimina, la legge assolve.
VITTORIA: Bruce Lee superdrago.

FELIZZANO
COMUNALE: riposo.

NOVI LIGURE
CRISTALLO: Inhibition.
IRIS: Un amore targato Forlì.
ITALIA: Cannonball.
MODERNO: Lo spavaldo.

OVADA
LUX: Airport 77.
MODERNO: Orgasmo.
TORRIELLI: La bidonata.

S. SALVATORE MONF.
COMUNALE: Peccato senza malizia.

SERRAVALLE SCRIVIA
LARA: Il pistolero dell'Ave Maria.

TORTONA
MODERNO: La corsa più pazza del mondo.
SOCIALE: Il prefetto di ferro.
VERDI: Sergente Ciuca.

VALENZA PO
NUOVO ITALIA: Le esperienze erotiche di una ragazza di campagna.
TEATRO: Vamos a matar companeros.
POLITEAMA: riposo.

CUNEO

CORSO: Sherlock Holmes: soluzione 7 per cento.
FIAMMA: Quell'ultimo ponte.
ITALIA: Non commettere atti impuri.
LANTERI: riposo.
NAZIONALE: La città verrà distrutta all'alba.

ALBA
EDEN: Bagarre express.

BORGO SAN DALMAZZO
MODERNO: Moglie di mio padre.

BOVES
NUOVO: Tracce di veleno in una coppa di champagne.

BRA
IMPERO: L'ultima orgia del Terzo Reich.
POLITEAMA: Questa terra è la mia terra.
VITTORIA: Perché si uccidono.

CAVALLERMAGGIORE
SAN GIORGIO: Il fantasma del palcoscenico.

CENTALLO
ALESSANDRA: Città violenta.

CEVA
DORIA: Carioca Tigre.

DRONERO
IRIS: Inquilino del terzo piano.

FOSSANO
IRIDE: La minorenne.

MONDOVI'
CORSO: Anche gli uccelli e le api lo fanno.

PIASCO
LA ROSA: Gli assatini falco.

RACCONIGI
SOCIALE: Deviations.

SALUZZO
CIVICO: riposo.
ITALIA: Bocca di velluto.
SPLENDOR: Mondo violento di Bobby Joe.

SAVIGLIANO
AURORA: riposo.
NAZIONALE: El Macho.
RITZ: Sparate a vista.

ASTI

LUX: Innocenza erotica.
POLITEAMA: Cara dolce nipote.
SALONE: Attento sicario.
SPLENDOR: Per favore non mordermi sul collo.
TEATRO: Novecento - Atto primo.
VITTORIA: New York, New York.

CANELLI
BALBO: riposo.
RAGNO D'ORO: La fuga di Logan.

MONCALVO
NUOVO: Giornate intime di una giovane donna.

NIZZA MONFERRATO
AURORA: Er più.
LUX: riposo.
SOCIALE: Amore all'arrabbiata.
VERDI: Per amore di Poppea.

NOVARA

ASTRA: Conviene far bene l'amore.
COCCIA: Cosa avete fatto a Solange?
ELDORADO: 7 note in nero.
EXCELSIOR: Strip tease.
FARAGGIANA: Spettacolo di cine e varietà.
VITTORIA: Quell'ultimo ponte.
S. CUORE: L'Agnese va a morire.

ARONA
ROMA: O cangaceiro.
MODERNO: La svastica sul ventre.
LUX: Le impiegate stradali.

DOMODOSSOLA
CATENA: Fra Cazio da Velletri.
CORSO: Il conto è chiuso.

STRESA
ITALIA: Intimità proibite.

VERBANIA
APOLLO: Non guardare in cantina.
SOCIALE (Intra): Campane a morto per la vendetta di Chiang-Fu.
SOCIALE (Pallanza): Sali roventi.

GENOVA

TEATRO GENOVESE: Antonio e Cleopatra di Shakespeare. Compagnia Proclemer Albertazzi.
STABILE E. DUSE: Le case del vedovo, di B. Shaw. Piccolo teatro di Milano.
POLITEAMA MARGHERITA: Stagione lirica Tosca di Puccini.
AMBASSADOR: L'invasione degli astro mostri.
ARISTON: Amori, letti e tradimenti.
ASTOR: La calda bestia.
AUGUSTUS: Abissi.
GIOIELLO: Sole su un'isola appassionatamente.
GRATTACIELO: La bandiera.
LUX: Al di là del bene e del male.
NUOVO PALAZZO: Colpo secco.
ODEON: Herbie al Rally di Montecarlo.
OLIMPIA: Casotto.
ORFEO: Gran Bollito.
PLAZA: Via col vento.
RITZ: Il giorno dell'Assunta.
RIVOLI: Via col vento.
SMERALDO: Suor Emanuelle.
UNIVERSALE: Quell'ultimo ponte.
VERDI: Ecco noi per esempio.
ALBA: La verginella.
ALFA: Airport 77.
ALCIONE: Suor Emanuelle.
AURORA: Bilitis.
DIANA: Malizia.
DIONISO: Il prefetto di ferro.
IDEAL: Airport 77.
LIDO: Agente 007 la spia che mi amava.
MANIN: New York New York.
MIGNON: Brocco.

SAMPIERDARENA
ASTORIA: La banda del gobbo.
ELDORADO: I maghi del terrore.
MODENA: Nene.

SESTRI PONENTE
GARDEN: Scorpio.
ROMA: Napoli si ribella.
VERDI: Wagon lits con omicidi.

QUINTO
FLORA: Terrore a 42.000 metri.

NERVI
AMBRA: Agente 007 la spia che mi amava.

ARENZANO
ITALIA: Il superbo della paura.

CHIAVARI
ASTOR: Prostitution.
CANTERO: Airport 77.
NUOVO: Un lenzuolo non ha tasche.
ODEON: Gioventù bruciata.

SESTRI LEVANTE
CENTRALE: In nome del popolo italiano.

RAPALLO
GRIFONE: La cugina inglese.
ITALIA: Bagarre express.

S. MARGHERITA L.
CENTRALE: Salon massaggi.
MIGNON: Napoli spara.

RECCO
ANNA: Kakkientruppen.

SAVONA

DIANA: Quell'ultimo ponte.
ELDORADO: Cesti piccolissimi peccati.
ARS: San Pasquale Baylonne protettore delle donne.
ASTOR: Ecco noi per esempio.
OLIMPIA: Dogs.
JOLLY: Ecco noi per esempio.
FILMSTUDIO: Rushonton.

ALASSIO
RITZ: Colpo grosso a 3000 metri sott'acqua.

ALBENGA
ASTOR: I maghi del terrore.
AMBRA: Rapporto a tre.
CRISTALLO: Uomini falco.
MODERNO (Villanovat Ciborg anno 2087.

ALBISSOLA CAPO
DORIA: La mia droga si chiama Julia.

ALBISSOLA MARE
MARCONI: Amici miei.

FINALE LIGURE
VITTORIA: Bruce Lee superdrago.
ONDINA: Una donna chiamata Apache.

LOANO
PERLA: Corvo rosso non avrai il mio scalpo.
LOANESE: Un uomo da battere.

MILLESIMO
ITALIA: Languidi baci, perfide carezze.
LUX: Gran Premio.

PIETRA LIGURE
COMUNALE: Il fantasma della libertà.

SPOTORNO
MIGNON: Polvere di stelle.

VADO LIGURE
AMBRA: Collage.

VARAZZE
VERDI: La prima notte di nozze.

IMPERIA

ROSSINI: In nome del popolo italiano.
CENTRALE: Rin Cunchos.
AMBRA: Il conto è chiuso.
IMPERIA: Joe Valachi.
DANTE: Emanuelle in America.

SANREMO
ARISTON TEATRO: Il prefetto di ferro.
CENTRALE: Poco noi per esempio.
SANREMESE: Greta la donna bestia.
ORFEO: Don Camillo.
SUPERCINEMA: New York New York.
ASTRA: Al di là del bene e del male.
MIGNON: Sherlock Holmes: soluzione sette per cento.
RITZ: Autopsia di un mostro.

LA CITTADELLA
Galleria d'Arte
V. Bertola 31 - tel. 519265
ore 18 inaugurazione
MARIO PASCUTTI

STAMPA SERA

Dove andiamo stasera

CRITICA
Capolavoro ●●●●●
Ottimo ●●●●
Favorevole ●●●
Discusso ●●
Mediocre ●

PUBBLICO
Eccezionale ○○○○○
Successo ○○○○
Consensi ○○○
Discorde ○○
Scarso ○

acquistando alcuni prodotti Stendhal
Le sarà offerto un grazioso COFFRET DE BEAUTE
presso PROFUMI Servetti
D.M.4/183483

cinema prime visioni

AMBROSIO c. Vitt. Eman. 52 Tel. 547.007
La Bandera (Marcia o muori), di Dick Richards, con Gene Hackman, Terence Hill, Catherine Deneuve (G. B. - Colori) — Capo arabo impedisce in Marocco ricerca tesoro da parte di archeologo difeso dalla Legione Straniera. Non vietato.
Orario: 14.40; 16.40; 18.30; 20.30 22.30. ★ Avventuroso
Critica ●●
Pubblico ○○○○
Ingresso L. 2000

ARCO-INC c. Pr. Oddone 31 Tel. 484.621
Il gabbiano di Marco Bellocchio, con Laura Betti, Giulio Brogi, Pamela Villoresi, Remo Girone (Italia - Colori) — La prima esperienza di Bellocchio con il teatro e con la produzione Rai: Cechov nella campagna italiana.
Orario: apertura 15; ultimo 22.30. ★ Drammatico
OGGI LA PRIMA
Ingresso L. 1500

ARISTON v. Lagrange 21 Tel. 546.147
Herbie al Rallye di Montecarlo, prod. Walt Disney, con Dean Jones, Julie Sommers (Usa - Colori) — Il maggiolino americano impegnato a Montecarlo in una corsa piena di guai. Non vietato.
Orario: 14.40; 16.30; 18.30; 20.30; 22.30. ★ Commedia
Critica ●●
Pubblico ○○○○
Ingresso L. 2000

ARLECCHINO c. Sommeiller 22 Tel. 587.190
La nottata, di Tonino Cervi, con Sara Sperati, Susanna Javicoli, Claudio Cassinelli (Italia - Colori) — Due splendide ragazze sono disposte ad accontentare qualsiasi desiderio. Viet. 18.
Orario: 14.30; 16.30; 18.30; 20.25; 22.30. ★ Commedia erotica
RIEDIZIONE (1974)
Ingresso L. 2000

ASTOR v. Viotti 8 Tel. 519.516
Via col vento, di Victor Fleming, con C. Gable, Leigh, L. Howard, O. De Havilland (Usa - Colori) — Edizione completamente rinnovata nella versione italiana del film tratta dal romanzo di Margaret Mitchell. Non vietato.
Orario: 16.30; 21. ★ Drammatico
RIEDIZIONE (1940)
Ingresso L. 2000

AUGUSTUS p. C.L.N. 248 Tel. 530.714
Io... Bruce Lee, di Lomar, con Li Hsiu Hsien, Betty Ting Pei (Giappone - Colori) — La storia della vita del grande campione di karatè, divenuto un mito con la sua prematura morte. Non vietato.
Orario: 14.40; 16.40; 18.30; 20.20; 22.30. ★ Lotta orientale
PRIMA VISIONE non recensita
Ingresso L. 2000

CAPITOL v. San Dalmazzo 24 Tel. 540.605
Abissi, di Peter Yates, con Robert Shaw, Jacqueline Bisset, Nick Nolte (Usa - Colori) — Turisti alle Bermude scoprono della droga sommersa, ma non sono i soli interessati. Non viet.
Orario: 14.45; 17.15; 19.45; 22.20. ★ Avventuroso
Critica ●■
Pubblico ○○○○
Ingresso L. 2000

CENTRALE d'Essai v. Carlo Alberto 27 Tel. 540.110
Padre padrone, di P. e V. Taviani, con O. Antonutti, S. Marconi, Marcella Michelangeli (Italia - Colori) — Vincitore Palma d'oro a Cannes, narra la storia d'un pastore ribelle. Non vietato.
Orario: 10.30; 15.45; 18; 20.15; 22.30. ● Segnalato dalla Critica.
★ Drammatico
Critica ●●●●
Pubblico ○○○○○
Ingresso L. 2000

CORSO c. Vitt. Eman. 50 Tel. 510.702
Rollercoaster, di James Goldstone, con Richard Widmark, George Segal, Henry Fonda, Susan Strasberg (Usa - Colori) — Diversi luna park sono minacciati da un folle ricattatore dinamitardo. Non vietato.
Orario: 14.50; 17.15; 19.45; 22.20. ★ Dramm. in «sensurround»
Critica ●●
Pubblico ○○○○○
Ingresso L. 2000

CRISTALLO v. Goito 5 Tel. 650.71.00
Un attimo, una vita, di Sydney Pollack, con Al Pacino, Marthe Keller (Usa - Colori) — Spericolato corridore automobilistico incontra una donna che gli insegna il senso della vita. Viet. min. a. 14.
Orario: 14.30; 16.20; 18.30; 20.20; 22.30. ★ Commedia
Critica ●●●
Pubblico ○○○○
Ingresso L. 2000

DORIA v. Gramsci 9 Tel. 542.422
Moglamante, di Marco Vicario, con Marcello Mastroianni, Laura Antonelli (Italia - Colori) — Giovane donna, indagando sulla vita del marito che crede morto, scopre se stessa. Viet. min. 18.
Orario: 14.30; 16.30; 18.30; 20.30; 22.30. ★ Commedia drammatica
Critica ●●
Pubblico ○○○○
Ingresso L. 2000

GIOIELLO v. C. Colombo 31 Tel. 500.760
Berlinguer ti voglio bene, di Giuseppe Bertolucci, con Roberto Benigni, Alida Valli (Italia - Colori) — Giovane cultore di parolacce chiede aiuto a Berlinguer per i suoi problemi sessuali. Vietato 18.
Orario: 14.30; 16.30; 18.30; 20.30; 22.30. ★ Commedia
Critica ●●●
Pubblico ○○○
Ingresso L. 2000

IDEAL C. Beccaria 4 Tel. 541.525
Guerre stellari, di George Lucas, con Peter Cushing, Alec Guinness, Carrie Fisher (Usa - Colori) — Giovane in viaggio tra le galassie combatte contro dei malvagi dittatori spaziali. Non vietato.
Orario: 14; 16.10; 18.15; 20.20; 22.30. ★ Fantascienza
Critica ●●●
Pubblico ○○○○○
Ingresso L. 2500

LILLIPUT v. XX Sett. 15 bis Tel. 537.100
Cerri piccolissimi peccati, di Yves Robert, con J. Rochefort, C. Brasseur, Daniele Delorme, Annie Duperey (Francia - Colori) — A Parigi, piccanti avventure extraconiugali di 4 amici quarantenni. Non vietato.
Orario: 14.30; 16.30; 18.30; 20.30; 22.30. ★ Commedia
Critica ●●●
Pubblico ○○○○
Ingresso L. 2000

LUX Gall. S. Federico Tel. 541.283
Black Sunday, di John Frankenheimer, con Marthe Keller, Robert Shaw (Usa - Colori) — Commando arabo minaccia di bombardare lo stadio di Miami stracolmo di tifosi. Non vietato.
Orario: 14.35; 17.10; 19.40; 22.15. ★ Drammatico
Critica ●●●
Pubblico ○○○○○
Ingresso L. 2000

METROPOL v. Pr. Tommaso 6 Tel. 650.54.70
Rotte a tutte le esperienze, di Guy Maria, con Marchel Charvey, Valerie Boogel (Francia - Colori) — Gruppo di ragazze senza inibizioni disponibili e partecipi con entrambi i sessi. Vietato 18.
Orario: 14.30; 16; 17.40; 19.10; 20.40; 22.30. ★ Commedia erotica
PRIMA VISIONE non recensita
Ingresso L. 2000

NAZIONALE v. Pomba 7 Tel. 518.850
Porci con le ali, di Paolo Pietrangeli, con C. Mancinelli, F. Bianchi (Italia - Colori) — Dal noto best-seller la storia di Rocco e Antonia e il loro comportamento sessuale di coppia moderna. Viet. min. 18.
Orario: 14.30; 16.30; 18.30; 20.30; 22.30 ★ Commedia
Critica ●●●
Pubblico ○○○○○
Ingresso L. 2000

OLIMPIA v. Arsenale 31 Tel. 532.448
Valentino, di Ken Russell, con Rudolf Nureyev, Leslie Caron, Carol Kane (Usa - Colori) — Ricostruzione della personalità di Rodolfo Valentino, «mito» degli Anni Venti. Non vietato.
Orario: 15; 17.30; 20; 22.30. ★ Drammatico
Critica ●●●
Pubblico ○○○○
Ingresso L. 2000

REPOSI v. XX Settembre 15 Tel. 531.400
Quell'ultimo ponte, di R. Attenborough, con S. Connery, D. Bogarde, R. Redford, Liv Ullmann (G.B. - Usa - Colori) — Arnheim, autunno '44: il tentativo dei paracadutisti alleati che non riuscì ad anticipare la pace.
Orario: 14.15; 17; 19.45; 22.30. Non vietato. ★ Guerra
Critica ●●●
Pubblico ○○○○○
Ingresso L. 2000

ROMANO Galleria Subalpina Tel. 510.145
Giorno di festa, di Jacques Tati, con Jacques Tati, e Guy Decomble, René Wheeler (Francia - Colori) — Primo film del simpatico regista che presenta situazioni strane e divertenti. Non vietato.
Orario: 15.10; 17; 18.50; 20.40; 22.30. ★ Comico
RIEDIZIONE (1948)
Ingresso L. 2000

STUDIO RITZ v. Acqui 2 Tel. 830.521
Io & Annie, di W. Allen, con W. Allen, D. Keaton, Shelley Duvall (Usa - Colori) — Tra New York e Los Angeles le vicende matrimoniali di una coppia: separazioni e riconciliazioni. Non vietato.
Orario: 17; 18.50; 20.40; 22.30. ★ Commedia
Critica ●●●●
Pubblico ○○○○
Ingresso L. 1300

TORINO v. Buozzi 6 Tel. 530.353
La tergine e la bestia, di Richard Steiger, con Jeanine Reynaud, Marc Lemoine (Francia - Colori) — Uomo tenta con diverse esperienze sessuali di liberarsi da uno shock infantile. Viet. 18.
Orario: 14.30; 15.50; 17.35; 19.15; 21; 22.40. ★ Commedia erotica
PRIMA VISIONE non recensita
Ingresso L. 2000

VITTORIA v. Roma 336 Tel. 511.789
Io ho paura, di Damiano Damiani, con Gian Maria Volontè, Angelica Ippolito (Italia - Colori) — Guardia del corpo di un magistrato viene coinvolto nelle indagini del suo protetto. Viet. 14.
Orario: 14.45; 17.25; 19.55; 22.25. ★ Drammatico
Critica ●●●
Pubblico ○○○○
Ingresso L. 2000

proseguimenti prime visioni

ALEXANDRA v. Sacchi 18 Tel. 511.293
Le apprendiste, di Ernest Hoshauer, con Gaby Dorn, Klaus Pinney (Germ. Occ. - Colori) — Impiegate e commesse diventano «apprendiste» ai giochi erotici. Vietato 18.
Orario: non comunicato. ★ Commedia erotica
PRIMA VISIONE non recensita
Ingresso L. 1000

ASTRA v. R. Pilo 6 Tel. 753.597
New York, New York, di Martin Scorsese, con Liza Minnelli, Robert De Niro, vari complessi musicali (Usa - Colori) — Scalata al successo e storia d'amore di un sassofonista di jazz e una cantante. Non vietato.
Orario: 20.15; 22.30. ★ Commedia drammatica
Critica ●●●
Pubblico ○○○○○
Ingresso L. 1000

COLOSSEO v. M. Cristina 73 Tel. 651.034
Il prefetto di ferro, di Pasquale Squitieri, con Giuliano Gemma, Claudia Cardinale, Stefano Satta Flores, Francisco Rabal (Italia - Colori) — La vera storia di Mori, prefetto antimafia nel 1925. Non vietato.
Orario: 16; 18.10; 20.10; 22.30. ★ Drammatico
Critica ●●●
Pubblico ○○○○
Ingresso L. 1000

ELISEO piazza Sabotino Tel. 335.9815
Tre tigri contro tre tigri, di S. Corbucci e Steno, con R. Pozzetto, E. Montesano, P. Villaggio, D. Di Lazzaro (Italia - Colori) — Tre storie d'amore con protagonisti un prete, un vagabondo e un avvocato.
Orario: 20.30; 22.30. Non vietato. ★ Commedia in tre episodi
Critica ●●
Pubblico ○○○○○
Ingresso L. 1000

FORTINO v. Cigna 47 Tel. 486.560
La battaglia d'Inghilterra, di Enzo G. Castellari, con Frederick Stafford, Van Johnson (Italia - Colori) — Caduta la Francia nel 1940, si decidono le sorti dell'Inghilterra in un violento duello aereo. Non vietato.
Orario: 20; 22.30. ★ Guerra
RIEDIZIONE
Ingresso L. 1000

LA PERLA c. De Gasperi 26 Tel. 584.791
Bilitis, di David Hamilton, con Mona Christensen, Patty D'Arbanville (Francia - Colori) — Fantasie erotiche e «particolarie» in un film raffinato tratto dal poema di Pierre Louys. Vietato 14.
Orario: 15.05; 16.40; 18.35; 20.30; 22.25. ★ Drammatico
Critica ●●
Pubblico ○○○○○
Ingresso L. 1300

MAFFEI v. Pr. Tommaso 5 Tel. 683.554
Kleinhoff Hotel, di Carlo Lizzani, con Corinne Cléry, Bruce Robinson (Italia - Colori) — Storia d'amore fra una giovane borghese e un rivoluzionario deluso. Vietato 18.
Orario: 14.30; 16.30; 18.30; 20.30; 22.30. ★ Drammatico
Critica ●●
Pubblico ○○○○
Ingresso L. 2000

MASSAUA p. Massaua 9 Tel. 795.803
Torino violenta, di Carlo Ausino, con George Hilton, Emanuel Cannarsa (Italia - Colori) — A Torino, poliziotto giustiziere combatte con la P.38 la malavita della prostituzione e della droga. Viet. 14.
Orario: 20.30; 22.30. ★ Drammatico
PRIMA VISIONE non recensita
Ingresso L. 1000

MASSIMO v. Montebello 8 Tel. 876.061
Violenza armata a San Francisco, di James T. Flocker, con Ron Cassel, Yvonne Dangiers (Usa - Colori) — In una delle più turbolente città d'America le imprese di criminali senza pietà. Viet. 14.
Orario: 14.40; 16.30; 18.30; 20.30; 22.30. ★ Drammatico
Critica ●
Pubblico ○○○○
Ingresso L. 1200

ORFEO p. Carlina Tel. 518.114
OGGI CHIUSO.

PUNTODUE d'Essai v. Garibaldi 30 Tel. 545.245
Psych-out, il velo sul ventre, di Richard Rush, con Jack Nicholson, Susan Strasberg (Usa - Colori) — L'amore, la musica, il problema della droga e della violenza nell'America di oggi. Vietato 18.
Orario: 15; 17; 18.50; 20.40; 22.30. ★ Drammatico
RIEDIZIONE (1976)
Ingresso L. 1000

seconde e altre visioni a Torino

A.B.C. (corso Brescia 28, tel. 850.463)
Al piacere di rivederla, U. Tognazzi. V. 18 (Ingr. 700). ★ Commedia

ACADEMIA CINESTUDIO (via Oropa, tel. 882.457)
Fratello Sole, Sorella Luna, di F. Zeffirelli. ★ Commedia drammatica

ACAPULCO (via Donizetti 6, p. Nizza, tel. 651.264)
L'uomo che cadde sulla terra, D. Bowie. Viet. 14. Or.: 17; 19.40; 22.30. ★ Drammatico

APOLLO (largo Giachino 91, tel. 215.685)
Il padrone della città, J. Palance. Viet. 14. Or.: 20.20; 22.30. ★ Drammatico.

CONTINENTAL (v. Nizza 348, tel. 697.068)
Le calde labbra di Emanuelle, Marchand. Viet. 18. ★ Sexy

ERBA - PER RAGAZZI (corso Moncalieri 241, tel. 690.467)
Proiezioni ogni giovedì e sabato pomeriggio.

FARO (via Po 30, tel. 832.214)
Natale in casa d'appuntamento, techn. Viet. 18. ★ Drammatico

FIAMMA (corso Trapani 57, tel. 372.057)
Cara sposa, J. Dorelli, A. Belli, techn. Non viet. ★ Commedia

HOLLYWOOD (corso R. Margherita 106, tel. 851.904)
5 dita di violenza, Lo Lieh. Viet. 14. ★ Lotta orientale

PIEMONTE (via Nizza 32, tel. 650.5758)
Donna cosa si fa per te, R. Montagnani, I. Tamburi. Viet. 18. ★ Commedia

PRINCIPE (via P. d'Acaja 45, tel. 760.951)
Le apprendiste, Gaby Dorn. Viet. 18. Ap. 16,20. Ult. 22,30. ★ Sexy

STATUTO (via Cibrario 16, tel. 487.051)
Il penetrante profumo dell'adulterio. Techn. Viet. 18. (Ingr. 700). Ap. 15. Ult. 22.30. ★ Commedia

ZONA CENTRO

CABARET VOLTAIRE (via Cavour 7, tel. 516.046)
Ore 23. Ciclo Deviante - Cinema e teatro sulla sessualità: **Contes d'amore**, di P. P. Pasolini (1964). Viet. 18. Ingresso riservato ai soci. ★ Commedia

MILANO (via Milano 8, tel. 530.255)
Voglie pazze, desideri, untili di piaceri. ★ Sexy
Le tentazioni di Cristina. ★ Sexy

MOVIE CLUB (via Giusti 8, tel. 544.077)
John Huston: Stanotte sorgerà il sole, J. Garfield. Ore 20.30; 22.30. ★ Avventuroso

PO (via Po 21, tel. 510.496)
A.A.A. massaggiatrice bella presenza offresi. Viet. 18. ★ Commedia

REGINA (c. R. Margherita 123, tel. 530.885)
Occhio alla vedova, E. Cerusico, F. Coluzzi. Viet. 14. ★ Commedia

VITTORIO VENETO (p. V. Veneto 5, tel. 871.642)
Chen furore rosso. Non viet. ★ Lotta orientale

CROCETTA - S. RITA - MIRAFIORI

ADRIANO (via Sacchi 65, tel. 587.715)
Corvo rosso non avrai il mio scalpo, R. Redford. ★ Western

MIRAFIORI (corso Cosenza 68, tel. 390.867)
Oedipus Orca, M. Placido, R. Nikona. Viet. 18. ★ Drammatico

SMERALDO (via Tonisi 92, tel. 390.711)
Storie immorali di Apollinaire, Maurin. Viet. 18 (Ingr. 700). ★ Sexy

VINZAGLIO (corso D. Abruzzi 102, tel. 596.125)
Il mucchio selvaggio, di Sam Pechinpah, con W. Holden, E. Borgnine, R. Ryan (a grande richiesta). V. 14. Or.: 19.45; 22.30. ★ Western

ZONA S. PAOLO

AMERICA (via Frejus 27, tel. 446.764)
Labbra di lurido blu, L. Gastoni. Viet. 18. ★ Drammatico

SAN PAOLO (via Cesana 80, tel. 372.637)
Mister Klein, Alain Delon. Non viet. (Ingr. 700).
● Segnalato dalla Critica. ★ Drammatico

ZONA FRANCIA

BERNINI (corso Tassoni 3, tel. 773.843)
Le malizie di Venere. Viet. 18. ★ Sexy

STAR (via Domodossola 48, tel. 772.990)
Amore mio spogliati che poi ti spiego. Col. Viet. 18. ★ Commedia

ZETA d'Essai (via Cibrario 88, tel. 772.907)
Il male di Andy Warhol. Viet. 18. Ore 20.30; 22.30. Ultimo giorno. ★ Drammatico

ZONA S. DONATO

ROMA - INC. (via S. Donato 40 bis, tel. 487.765)
Totò Story. ★ Commedia

MADONNA CAMPAGNA - LUCENTO

AMBRA (via Chiesa della Salute 77, tel. 297.197)
Uomini e cobra. Viet. 14. ★ Drammatico

EDERA (via Madonna di Campagna 1, tel. 215.613)
Una ragazza dal corpo caldo. Viet. 18. Ap. 20. ★ Sexy

LUTRARIO (via Stradella 10, tel. 280.742)
Il sergente Kirns. ★ Western

SPLENDOR (via Bibiana 109, tel. 296.336)
La rossa dalla pelle che scotta, F. Granger, E. Blanc, techn. Viet. 18. ★ Commedia

ZONA MILANO - REGIO PARCO

ARS (c. R. Parco 142, tel. 203.588)
Due supercolt a Brooklin. ★ Poliziesco

FALCHERA (via Tanaro 30, tel. 262.1665)
Fase IV distruzione terra. ★ Fantascienza

MAIOR (largo G. Cesare 105, tel. 287.974)
Una bolognese a Parigi, Glaser. Viet. 18 (Ingr. 700). ★ Commedia

SOCIALE (via Courmayeur 2, tel. 850.608)
Diamante Lobo, Van Cleef. Non viet. (Ingr. 700). ★ Western

ZONA VANCHIGLIA - BORGO PO

ARIZONA (corso Belgio 53, tel. 874.171)
La nuova vendicatrice continua ad uccidere. ★ Drammatico

ARTISTI (via G. di Barolo 24, tel. 831.374)
CHIUSO.

ERIDANO d'Essai (corso Casale 106, tel. 832.086)
Piccoli omicidi, di A. Arkin, con E. Gould. Ore 20,15-22.30. ★ Commedia drammatica

ZONA NIZZA - LINGOTTO

CINEOCCHIO (via Valenza 46)
Ivan il terribile, S. Eizenstein. Ore 20.30; 22.30. Drammatico

ITALIA (via Nizza 138, tel. 694.021)
La segretaria privata di mio padre. V. 14. (Ingr. 700). ★ Commedia

SPEZIA (via Nizza 170, tel. 693.617)
Riposo.

RIDUZIONI ENAL-AGIS

Cinema: Abc, Adriano, Adua, Alba, Arco, Aurora, Eridano, Faro, Lutrario, Nazionale, Odeon, Principe, Punto Due, Roma Inc., S. Paolo, Scipione, Sociale, Spezia, Zeta, Artisti, Accademia Cine-Studio, Italia (Moncalieri), Colosseo, Giardino. — Teatri: Carignano: «Zio Vania», riduzioni Enal alla cassa del teatro per stasera; Alcione: ore 16,15-21,30, riduzioni Enal alla cassa; Piccola Ribalta: riduzioni Enal alla cassa del teatro.

Gipo Farassino e le sue donne all'Erba in «Gallo fa nen l'aso»: Lottero, Bongiovanni, Bonello e Di Monte, dirette da Scaglione, alla cinquantesima replica (Foto Goletti)